

БА УЩИ - НЕ СДА ГЛАУЧА
 БЫ - И ПОИЩСА - И ПРОПЕСУ
 ИМА ВАШЕ ТАКО ЗАО - СНА
 ЧАЕСКАГО РАДН - БОУЗРА
 ДИТЕСА ВТОИ ДНЬ НВЪ
 ЗЫГРАНТЕ - СЕБО МЗДА ВА
 ША МНОГА НАПЕШИ : **ИС**
НЕ ПА - **И ПЕ ПЕНЫ** - ПОСНА
 БО ТВОРАХУ ПРАКОУЩЕ
 И - ОБАЧА - СЕБО - В - НА
 ЗАДН - ЗА - ДИ - ННЕ - НАПЕ
 ЗА - **ИС** - ПНЕ - Г - НЕ
Е ЧЕ ГЪ ИСЪПНИЩЕ ДШИ
 И НЕ МУ ИРДОМЪ - ГОРЕ
 ВА МЪ БОГАТЫ - ТАКО У СЛО
 ИТЕ ОУЧЪШЕНІА ВАШЕГО
 ГО РЕ ВА НАСЫЩЕНІИ ИИЧЕ

ЗА
 ИС

ЯКО ВЪЗРАЧЕТЕ - ТОГДА
СМЪЮШИМАСЯ НИЕ , ЯКО
ВЪЗГЛЯДЕТЕ НВЪСПЛАЧЕТЕ
ТОГДА СЕЛА ДОБРЕ РЕКУТЪ
БА ВСИ ТЫШЫ - ПОСНМЕ
ТВОРАУХ АЖЕ ПРЪШКОМЪ
ШЫ НУЕ - НО КАМЪ ГЛЮ
САШАШН - АЖЕНТЕ БРАТН
КАША - ДОБРО ТВОРАТЕ НЕ
НАВНДАШНМЪ БА - ЕЛВН
ТЕ КЛЕНУША БЫ - НМАН
ТЕСА ЗАТВОРАШН КАМЪ
ОБНАУ - БЮШЕМУТА БА
НИТЪ , ПОДАЖАТЪ НАГЛУН
НШ ВЪЗНАМАЮШАГОТН РН
ЗУ - НЕГАУНЦУ НЕКОБРАНИ
БСАКМАЖЕ ПРОСАШЕМУ

ИУТЕКО, ДА И НОУ ВЗНАМА
ЮЩАГО ТВОА НЕИСТАВА.
КАНЦЕ ПНЕ И МОЖЕ

НЕ, В
ЕТОГЪ, МОЖЕ ХОШЕ

ТЕ ДА ТВОА ВА ЧЛОКЕ
ШН, И КИ ТВОРИТЕ НАМЪ
ТАКОЖЕ, НАШЕ АНЕН
ТЕ ЛЮБАЩА КИ, КАКВА
БАГТЬ ЕСТЬ, НЕО ИГРЕЩ
НИЦИ, ЛЮБАЩА И ЛЮБА,
НАШЕ БАГО ТВОРИТЕ БАГО
ТВОРА ШНАМЪ КИ, КАКВА
БАГТЬ Е, НЕО ИГРЕШНИЦЫ
ТО ДЕ ТВОРА, НАШЕ ВЗАН
ДАТЕ, ШНИЖЕ ЧАТЕ БО
СПРАТИ, КАКВА БАГТЬ Е.

54
165

НЕ О ИГРЕШНИЦЫ ГОРЕШНИ
КОМУ БЪЗАНДЪ ДАВАНТ
ДА ВО СПРІНЛУХ РАВНАА - О
БАТЕ АНЕНТЕ ВЛАГН ВАША.
НЕ БО ТВОРИТЕ . НЕ ЗА П
ДИТЕ . И НЕ СОЖЕЧАЮЩЕ .
НЕ ХДЕТЬ МСА ВАША ЛНО
ГА . НЕ ХДЕТЕ СПОВЕ ВЪНА
ГО . И КОТОИ БАГЪЕ . И БЕЗ
БАСТНЫА И СЛЫА . БХАТ
ТЕ РУЕО АМДН . И КОЖЕ И
СОЩА МЕСЦЕСТЬ . И КОИ
НЕ . И НЕ СХАНТЕ . ВТО . С . И .
ЕТЕСЬ . НЕ СХАНТЕ . И НЕ
СХАНТЬ ВА . И НЕ ОСУЖА
ТЕ . ДА НЕ ОСУЖЕНИ БХДЕТЕ .
ОПЪШАНТЕ . И ОПЪСТА

34
163



БАМЦЬ ДАНТЕ НА СКА
 МЪРХ ДОБРУ ПАТКАНУ, И
 ПОТРАСНУ И ПРАДНКАЮЩУ
 СА, ДАДА НАЛОНО ВАШЕ,
 ТОЮ БО МЪРОЮ СЮЖЕ МЪ
 ГИТЕ, КОМЪ СНИТСА БАМЦЬ,
 РЕЧЕЖЕ ПРИЧТЮ НАМЦЬ, ЕДИ
 МОЖЕ СЛЪ ПЕЩЬ СЛЪ ПЦА
 ВОДНТИ - НЕ ОБАЛН ВЪ ТЛУ
 ВПАДЕТАСА, И БЪ СТЬ ОУЧЕ
 ПНИСЬ НА ОУЧИТЕЛЕ СВОИМ,
 СЪКЕРШЕНЪЖЕ ВСА БХАДТ
 ТАКОЖЕ НОУЧИТЕЛЬ СГО
 ТРОЖЕ ВНАЩН СХУЩЬ
 ИЖЕ Е ВЪ ОУЩН БРАТА ТВОЕ,
 БЕРЬНАЖЕ ЕЖЕ Е ВЪ ОУЩН КРЕ
 ПЕТЮЩН, ИЛИ КАКО МОЖЕ

РЕШИ БРАТЪ СВОЕМЪ • БРА
ТЕ • ОСТАВЬ ДА НЪЗМА СЪТ
НЪЖЕ СТЬ ВЪ ОУСН ТВОЕМ
САМЪ СЪЩАГО ВЪ ОУСН СВО
ЕМЪ БЕСВНА НЕВНА • АЩЕ
АЩЕ СЕ • НЪЗМИ ПЕГВЪ СЕ БЕРНО
НЪ ОУСЕ ТВОЕГО • НЪ ОУСА
ПРОЗРИШИ НЪЗМТИ СЪЩЕ
НЪ ОУСЕ БРАТА ТВОЕГО • НЪ
БЕ ДРЕВО ДОБРО • ТКОСА ПЛОД
ЗА • НИЖЕ ДРЕВО ЗЛО • ТКО
СА ПЛОД ДОБРА • БЛАКО БО
ДРЕВО • О ПЛОДА СВОЕГО ПАМ
ЕСА • НЕ ОУТЕРНИЖЕ ОУСН
СА ОУСН • НИ ОУКУПНИ
СА ОУСН ТВОЕГО • БЛАТИ
ТАКО • О БЛАГО СОВЕРШИША

СРЦА СВОЕГО, ИЗНОСИ БЛАГОЕ,
 ИЗЫМИ ПЛКТЬ, ОЗЛАКО СЪ
 КРОВНИЩА СРЦА СВОЕГО, ИНО
 ШПТЬ ЗЛОЕ, О ИЗЫТИСА
 БО СРЦА, ГЛЮ ПТЬ ОУСТА ЕГО,
 КОНЕЦЬ ВГО, УТОЖЕМА

СРЕДЪ, НЕ ДУМАЮЩЕ

СЧЕТЬ, УТО МАЖ ЗОКЕИ

ТЕ, ГИ ГИ, И НЕ ТВОРИТЕ

МАЖЕ ГЛЮ, В СЛКЪ ГРАДЫ

КОМНЪ, И СЛЫШАИ СЛОВЕ

СЛМОА, И ТВОРА А, СКА

БЛМЪ, КОМУ Е ПОДОБЕНЪ

ПОДОБЕНЪ Е ТАКЪ ЗНАКАШ

ХРАМИНЪ, ИЖЕ ИСКОПА И

ОУГАДЕН, И ПОЛОЖИ ОУСНОА

НЕ ПАКЛАМЕНИ, НАКОНЕНІО

34
 КН



ВЫКШУ ПРИПАДЕ РЪКІА
ХРАМННѢ ТОИ. И НЕМО
ЖЕ ПОКОЛѢБАТИ ЕА. О
СНОВАНА БО БѢ НА КАМЕНН.
СЛЫША ВЪНЖЕ И НЕ СЪТВА
РНЪЫН. ПРАДОБЕНЪ ЕСТЬ
ТАКУ СЪЗДАВШУ ХРАМННУ
НА ЗЕМЛИ БЕЗЪ ОСНОВАНІА.
ЕИЖЕ ПРИПАДЕ РЪКІА. И БИ
ПАДЕСА. НЕ БЫСТЬ РАДЪШЕ
НІЕ ХРАМННЪ ТОА. КЕЛІЕ.
ЕЩАЖЕ СКОПТА БСА ГЛЫ СВА
А КЪ СЛЪХУ ЛЮДЕ. **Б**ИЩЕ
КЪ ПЕРНАУМЪ. **И** СОНЕ СЕИ.

СУБОТА. **Ѣ.**

ВЪ ВРЕМЯ ШНО. **Б**ИЩЕ **И** С

ВКА ПЕРНАУМЪ

34
104



СОТНИСЯЖЕ ПРѢСЛАВУ РА
 БЛА ЗЛАХЪ ХОТѢШЕ ОУМРЕ
 ТИ, ИЖЕ БѢСЛАВУ ЧЕСТЕНЪ.
 СЫШАКЛѢЖЕ ОТЕЦЪ ПОСЛА
 КНЕМУ СТАЩА ИНДЕНСКІА.
 МУЛА ЕГО, ЯКО ДА ПИШЕ
 СПЕЕТЪ ЛЕБЕГО. И ПИЖЕ
 ПРИШЕШЕ КЪ СОВНУ МАА
 ХЪ ЕГО ТОЩНО ГЛЮЩЕ. ТА
 КО ДОСТОИИЪ Е. ЕЖЕ ЛШЕ
 ДАШЕМУ АРЕНТЪ БО МЪЫ
 НАШЪ. НЕОУМНИШЕ ТО И
 ГЪЗДА НА. ТЪЖЕ НАДЪШЕ
 СПИМН. ЕЩЕЖЕ ЕМУ НЕДА
 ЛЕТЕ СЪШЪ У ХРАМИНЫ, ПО
 СА КНЕМУ СЪГНИ ДЪСТН.
 ГЛА ЕМУ. ТИ, НЕДЪВЯЖНЕА

18

И СМЬ БДОСТОННЪ . М
ПОКРОВА МОН ВНИДЕШИ .
ТЪ МЖЕ НИ СЕБЕ ДОСТОНА
СЪТВОРИ ПРИИТИ ИСТЕБЕ
НО СИ СЛОВО . НИЩЕ ЛЪЕ
ОТРОЦЪ МОН . НЕО НАЗЪ
УЛКЪ ЕСМЬ ПО ВЛАДЫКОЮ
ОУЧИМЕНЪ . И МЪА ПО СЕО
Ю ВЪИНЫ . И ГЛАГО СЕ МЪ . И
АН . И НАДЕТЬ . И АРЪГОМУ
ПРИИДИ . И ПРИИДЕТЬ . И СЯ
БЪ МОЕМЪ . СЪТВОРИ СЕ . И
СОТВОРИТЬ . СЫШАВЪ ЖЕ
СЯ ГЛАГО . ТУДИСА ЕМУ . НО
БРАШЕСА . НА ДШЕМЪ ПОНЕ
НАРОДА . РЕЧЕ . ГЛАГО ВАМЪ .
НИ ВЪИЗСА ИЛИ ТОЛКЕНЕ

ОБЪЕТО : НВЪЗВРАЩШЕ
СА ПОСЛАНІИ ОВЪТВОША
СОЛЦАГО РАВѢ НСВѢКѢК
ША : **КОМЕРЬ СХВОТѢ**
НЕБЫ ПОСЕМЪ НАДШЕ
НЕП . **НАДШЕ**
КЪ ГРАМО ПО НАДШЕ
ИСВЪГА . ПАРЦА ЕМЫН
НАН . НСПИ НАДХУ ОУТНН
ШН ЕГО МКОШН . НМАГО
МНО . ЯКО ПОНЕКА
ЖИСА КЪ КСАГО ГРАДА . НСЕ
НЪНОША ОУМЕША . СПА ЕДИ
ПОРОНА МТЕНСКРЕ . НТА
ЕЪ ВДОКА . НМАГО ОГРАДА
МНО СНОЮ . НВНАЕГЪ МН
АВСЕДОКА ШНЕН . НРЕУЕ СН .

24
4

24

НЕПЛАЧУ - И ПЕРИСТУТИ БУ
СНУСА ВЪ ОДРЪ, ПОСАШИ
НЖЕ СТАША. НЕСЕТЕ ЮНО
ШЕ, ТЕРЪ ГАН, ВЪ СМНН.
И СЪДЕ МРТВЫН, И ПАТА
ГЛАН - И ДА ЕГО МТРО ЕГО.
ПРАЖЕ СТА ВСА - И СМА
ХУБА ГАНЮЩА - ЯКО ПРОВО
АН ВЪСТА ВНА, И ЯКО ПОС
ТНЕТЪ ЛЮДИ СВОНГО, НАИ.
И ИЗЫДЕ СЛОВО СЕ, ПОВСЕ ПО
ДЕН ОНЪ, **И** Т. Н. С. И
ВЪ СЕ ОБРЪЧЕ БЛАВЪ ЮАНЪ.
И ВЪ СЕМА ОНЪ, ИЗЫДЕ СЛОВО
ОТЪ СЕ ПОВСЕН ПУДЕН, И
ПОВЪ СЕН СТРАНЕ, И
ВЪЗВЪСТНШЪ ЮАНЪ.

СА
М



18
ОУЧИШЫ ЕГО ШКОЛЕ СЛУХЪ.
И ПРИЗВАВЪ ДВА НѢКОЛА ШКО
ЛУЧЕНИКЪ СЫНЪ ІОАННЪ
ПОСЛА ІСЪ ІСЪ ГЛА. ЧЫЛИ
ЕШИ ГРАДЫН. НАИ ИНОГО
ЧАЕ; ПРИШЕШАЖЕ КЪ НЕМУ
МУЖА. ГІЕСТА. ІОАННЪ
ІСЪ ГЛА НА ІСЪ ГЛА.
ЧЫЛИ ЕШИ ГРАДЫН. НАИ И
НОГО ЧАЕ МЪ. КТО И ТА. И
СЪ БАН МНОГИ ШКО ДЪ
НОРАМЪ. НАХ СЛЫ. И МНО
ГИ МЪ СЛѢПЫМЪ ДАРОМЪ
ПРОВОЗГІЕ. И ШКО ШИВЪ
КРЕЧЕ И МА. ШЕША КЪ КЪ
СТИТА ІОАННА. ГЛАЖЕ КИЩЕ
СТА И СЛЫШАЛА. ІАКО СЛѢПИН

ПРѢЗИРАЮ · ХРѢМНѢ ХО
ДА · ПРѢКАЖЕНІИ ѾТН
ШАЮТСА · ГЛАСИ СЛЫША
МСТВИ ВѢСТАЮ · НИЩІИ
БЛАГОВѢСТВУЮТЬ · НЕ АЖЕ
ЕСТЬ ИЖЕ АЩЕ НЕСОБЛАНН
СА ѾМНѢ · ѾШЕШЕ МАЖЕ
ОУЧЕНИКОМА ІОАННѢ
МА · НАЧА ГЛАТИ КЪ НАС
ДОМЪ Ѿ ІОАННѢ · ЧЕСО И
ЗЫДУ СТЕ В ПУСТЫНЮ КИ
ТИ · ТРОАН ВѢТРО КЛА
БЛЕМЪ · НО ЧЕСО ИЗЫДУ СЕ
КІДѢТИ · ЧЛІСААН ВМАТІИ
ЕНЗЫ ѾДЕАМА · СЕ ИЖЕ ВЪ
ѾДЕЖИ СЛЫНѢН · И ПИЩ
ЕЩЕИ · ВЪЩѢТВИНС · НО

ТО О НЪ ЗАДАЮ СЕБѢ И ДѢТИ ;
 ПРІКАЛНЪ ; ЕН ГАН В А МЪ ;
 ИЛИШЕ ПРРОКА - СЕН БО ЕСТ ;
 О НЕ МЖЕ ПИСАНО ЕСТЬ - СЕ
 ИЗЪ ПОСЛАЮ АТЛА МВОГО
 ПРІАНЦЕМЪ ТВОИМЪ ; И
 ИСТЕОНЪ ТЪ ПУ ТВОИ ПРІА
 ТВОИ ; ГАН ТВО В А МЪ ; БО
 АН КРОЖДЕНЫ ЖЕНАМИ
 ПРІСЪТОА ПНА КРТАЛ ; НИ
 КТОЖЕ Е - А ПНЖЕ ВЪ ЦРТ
 ВІН ЕЖІН ; БО АН ЕГО ЕСТЬ ;
 И ВСИ ЛЮДИ СЫШАШЕ ; И
 МЫТАРЕ ; ОПРАВАНША ЕТА
 КРЕЩШЕ СЯ КРЕЩЕНІЕ ТОА ПНО
 БОМЪ ; ФАРИСЕЕЖЕ И ЗАКОН
 НИЦИ ; СЪВѢТЪ ЕЖІН ЛУБЕ
 ГОШИ

всѣѣ . не крѣши шеса ѿ не
го : **конещь . не . и . то . мнѣ .**

сетежегь . кому оубо

па . т . не .

сетегь . кому оуподолю

чакн родасего . и кому

суть подобни : подобни

сх ѿтсѣище сѣдѣши

на тѣхъ жнцн , и прнса

шнцн дръгь дръта , и

снцн . прнса хомъ ба

и не плакасте . рьдѣ хомъ

камъ , и не плакасте . пр

десе тоаннѣ крѣта , ни

хѣба бдын , ни бннати

а . и гаете . бѣ нма . прн

десе нѣ чакн бдын прѣа .

21
24
25



ПЛАЧЕ, СЕН ТАКО ТАЩА Н
 ВНО ПИЩА, ДЪЗ МЫТАРЕ
 И ГРЕШНИКОМЪ. НО ПРА
 ДНОСЯ ПРЕМО СЪЩО ТА СВО
 И ВСЕ **ИКОНОШЪ**, ПА АЛ
 МОЛАШЕЖЕ ЕГО **СУБОТА**
Г. ПАЗА, ЗА, К. И НЕ, ГА
ПАЗАН, ЗА, А. П. НЕ, Д. НЕ.
СЕЖЕ И СПЪН МЪЩЕ, ЕВ

ДНАМН

Ъ ВРЕМА ОНО, МОЛА
ШЕТА И КСИ О ФА РИ
СЕН, ДА БЫ МАЧ СНИ МЪ,
И КШЕ КДО ФА ГИ О,
ВЪЗЛЕЖЕ, И СЕЖЕНА
ВЪ ГРАДЪ, ГЪЖЕ БЪ ГРЕШНИ
ЩА - НОУ ВЪ ДЪВШН ГЪКО

34
ЛГ

КА

ВЪЗЛЕЖИТЪ ВЪ ХРАМННѢ
ФАРИСЕОУѢ, ПРИНЕСШИ
АМЪ КАСТЕПЪ МНЕМЪ. НСТАВ
ШИ ПЕРНОГУ ЕГО СЪЗАН,
ПЛАЧУЩИСА, ПАЧА ОУМЫ
ВАТИ ПО СѢ ЕГО СЛЕЗАМИ.
И БЛАСЫ ГЛАВЫ СВОЕА ОТИ
САШЕ. НО БЛО БЫЗАШЕ ПО
СѢ ЕГО, И МАЗАШЕ МУ О
ВНДѢ ВЪЖЕ ФАРИСЕЙ ВЪЗМА
ВЫН ЕГО, РЕЧЕ К СЕБѢ, ГЛА.
СЕЙ АЩЕ БЫ БЫ ПРГО КЪ
ВѢДМЪБЫ ИТО НИКАКОВА ЖЕ
НА ПРИКЛАСЕСА ЕМУ, ГЛА
ГРЕШНИЦА ЕСТЬ, НО ВѢЩА
ИС, РЕЧЕ К НЕМУ, СИМО НЕ, И
МАТИ НѢ ЧТО РЕШИ, ОЖЕ

ГЕТЕ . ОУЧИТЕЛЮ РЦИ . ТСА
 ГЕТЕ . ДВА ДАЛЪЖНИКА БѢ
 СТА ЗАПМОДАВЦЪ НѢКОЕМУ
 ЕДИНЪ БѢ ДОЛЖЕНЪ ПАТН
 СОТЪ ДНИА ГН . ДРУГИИЖЕ
 ПАТНЮ ДЕСАТЪ . НЕИМАЮЩЕ
 МАЖЕ ИМА ВОЗДАТИ . ШЕ
 МА ОДА . ТОГО ГН ОУЕ ЕН
 РЦИ ПАТЕ ВЪЗДАЮЩИТЪ ЕГО
 ШЕЩАВЪЖЕ СИМО . ГЕТЕ .
 МНЮ ТАКО ЕМАЖЕ ВАШЕ О
 ДА . ОНЪЖЕ ГЕТЕ ЕМУ . ПРИБО
 СДНАТЪ ЕСН . И ШЕ ГЛАСА
 КЖЕНѢ . СИМОНОВИ ГЕТЕ
 ВИДИШИ СЮ ЖЕНУ . ВИИДО
 БОМЪ ТВОИ . ВОДЫ НАНОЗѢ
 МВИ ПЕДА . СЛАЖЕ СЛЕЗАМИ

ОБЛАМННУСѢ. НВЛАСЫ
ГЛАВЫ СВОЯ ОТЪИИ. ЛОБ
ЗАМІАМН НЕДАСТѢ. СІА
ЖЕ У НЕЛИЖЕ ВНИДО. НЕ
ПРЕСТА ОБЛОБЫЗАМННУ
ЗѢ. МАСЛО ГЛАВЫ МОЕА НЕ
ПОМАЗА. СІАЖЕ МНГОМѢ
ПОМАЗАМННОЗѢ. СТОЖЕ
РАДИ ГЛЮТИ. УПУЩАЮСА
ГРЕСИ ЕАМННОЗНИ. ЯКО
ВЪЗАНЕН МНОГО. А ЕМУ
МАЛО УСТАВЛАСА. МЕН
ШЕ АНЕН. РЕЧЕЖЕ ЕН. УПУ
ЩАЮСА ТЕБѢ ГРЕСИ. И НА
ТІША ВЪ ОЛЕЖАШЕН СНИМѢ.
ГЛЮТИ ВСЕБѢ. КТО Е. ИЖЕ
И ГРЕХИ УПУЩАЕ. РЕЧЕЖЕ

ИЖЕНЕ : ВЪ ГАГВОМ СЮ СЕТА
НДИ ВМНОЗЪ : КОМЕ ПНЕ
ИСТЕН : НЕ БЫСТЪ ПОСЕМЪ
ИТО И ПРОХОЖДАШЕ

ВТО ДНЕ И ПЕРВЫМ

ВРЕМЯ ОНО : ПРОХОДИ
ДАШЕ И СВОЗЪ ГРАДЫ И

ВЕСИ : ПЕРШОВЪ ДЪА И
БЛГОВЪ СТЪА ЦРТВЕ

БЖИЕ : И ОБА ПДЕСА
ТЕ СНИМЪ : ИЖЕНЫ ПЪ

КІА : ИЖЕ БЪХУ ИЩЕ ЛЕНЫ
ШДХУ ВЪ ЗЛЫХЪ И ПЕДУГЪ

МІА ПАНЦА ЕМА И МІА
ЛНЫ : ИЗ ПЕАЖЕ БЪ СОВЪ

САМЪ И ЗЫДЕ : И ІОАННА
ЖЕНА ХУЗАНА : ПИСТАНИКА

31
ЛД

ПРОДОВА . НСУСАНА . ТИНЫ
МНОГИ . ЯКЕСАЖАХУ
ЕМУ ОНМѢНІИ СВОИ :
КОНЕШЬ КТО . РАЗХАТѢМ
ЮЩАЖЕ НАГОДА МНОГА .
И ОУВСТѢ ГРАДОВѢ ГРАДШИ
КНЕМУ . РЕЧЕ ПРНТГА :

НЕ ДА

РЕЧЕ ПРНТГЮ СЮ

ИЗЫДЕ СѢАИ СѢАТИ СѢ
МЕНЕ СВОЕГО . И ЕТДА СѢ
АШЕ . ОВО ПАДЕ ПЕНПЪИ
И ПОПРАНО БЫСТЬ . И ПИ
ЦА ПЕНЬКА ПОДШЕЛШИ
Е . А ДРУГОЕ ПАДЕ НА КСАМЕ
НИ . И ПРОЗАБЕЪ ОУСШЕ . ЗА
НЕ ПЕНМАШАШЕ КЛАТИ .

ЗА
ЛЕ
КЪ

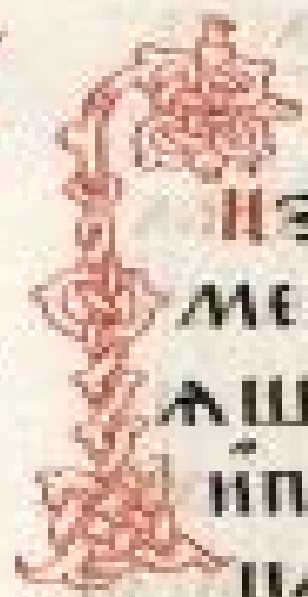

И ДУХО Е ПАДЕ ПО СРЕДѢ ТЕР
 НІА , И ВЪЗГАСЕ ТРЪНІЕ ,
 ПАДАНІЕ И ДУХО ЕЖЕ ПАДЕ
 НА СЕМАЮ БЛЗѢ И ПРОЗАСЕ
 ШЕ СЪ ТВОИ ПЛО СТРОИЦЕ
 И СІА ПА ВЪ ГЛАСИ , И МѢ
 Ж ОУШИ СЛЫШАТИ , ДА СЛЫ
 ШИТЕ , ВЪ ПГОШАЖЕ ЕГО
 ОУТНЦ НЕГО , ГЛЮЩЕ , ЧТО
 ЕСТЬ ПРНЦА СІА , О ИЖЕ
 БУДЕ , ВАС ДАНО ВЪ ДАТИ ТА
 НЫ ШРЪКІА ЕЖІА , ПРОЛИ
 ЖЕ ВЪ ПРНЦА , ДА ВНАЩЕ
 ПЕРДАТЪ , И СЛЫШАШЕ ,
 ПЕРАЗУМІЮ , ЕЖЕ СІА ПРН
 ЦА , СЪ МА Б СЛОКО ЕЖІЕ ,
 ДИЖЕ ПРНЦАТИ СЪ СЛЫША

ШІИ

ПОТОМУЖЕ ПРИХОДИДѢВѢ
НВЗЕМЛЕ СЛОВО У СРЦА НУЪ
ДНЕ ВЪЕРОВАШЕ СПАСУТСА
А ИЖЕ НА КАМЕНИ . ИЖЕ
БЕДА ОУСЛЫШАЮТЪ . СЪРАДО
СТІЮ ПРИЕМЛЕ СЛОВО . НСИ
КОГЕНЕ НЕМАЮ . ИЖЕ ВЪКРЕ
МА ВЪЕРУЮ . И ВЪКРЕМА НА
ПЛОТН УПАДАЮТЪ . А ИЖЕ
ВЪТРЕПІИ ПАДШЕЕ . СІИ СЪ
САЫШАКШЕН . И УПЕЧАЛН
НЕ БОГАТСТВА . И СЛАСТЫМН
ЖИТЕНСКИМН ХРАДШЕ
ПОДВЛАЮТСА . И ПЕСЪКЕ
ШАЮТЪ ПЛОД . А ИЖЕ НА
ДОБРѢИЗЕМЛИ . СІИ СЪТЪ
ИЖЕ ДОБРЫ СРЦЕ И БЛАГНМ

СЫШАКШЕ СЛОВА ДУХА
 И ПЛОТВОСА В ТРЪПЧЕНІИ .
 СІА ГЛА КОГЛАСИ НИМЪ АН
 ОУШН СЫШАТИ ДА СЫШН
 ЮНЕСЬ ПАН . НИСТОЖЕ
 ОУБО ДИСХОТА , С СЕЖЕ
 АНСТЪ АННЪ . ОУШ
 СЕГЪ , НИСТОЖЕ КЪ
 ТІАНИИ ВЖЕГЪ ПОКОН
 БЛЕТЪ ЕГО СЪСЪДО . ПАН
 ПО ОДЪ ПЛАМЕТЪ , ПО
 ПАСКЪШНИ БОЛАТАЕТЪ ,
 ДА ХУДАШЕН ВНАДЪ СВЪ
 ПЪСТЪ БО ТАННО . ЕЖЕ НЕ М
 БЛЕНО БХДЕТЪ . НИЖЕ ОУСА
 ЕНО . ЕЖЕ НЕ ПОИМЕТСА . И КЪ
 ЯВЛЕНІЕ ПРІНДЕ . БАНДЪ ТЕСА

34
 15

ОУДО КАКО СЛЫШИТЕ . ИЖЕ
БО ИМАТЬ . ДАСТЪ СЯ ЕМУ .
И ИЖЕ АЩЕ НЕ ИМАТЬ . НЕЖ
ДМИТСЯ ИМЪ СЯ . ВЪЗМЕ
СА ШЕГО . ПРИДЪШАЖЕ
КЪ ЕМУ . А МЪН НЕ БРАТІА СЯ
И НЕ МОЖАХУ БЕСЕДОВАТИ
КЪ ЕМУ НАСОД РАДИ . НЕ О
ВЪСТЫША ЕМУ ГЛЮЩЕ . А
МЪН ТВОА НЕ БРАТІА ТВОА .
ВНѢ СТОА . ВНАДѢТИ ТА
ХОТАЩЕ . О ИЖЕ ОВѢЩАВ
СЯ КЪ ИМЪ . А МЪН МОА И
БРАТІА МОА . СІН СЯ
СЛЫШАЩЕН СЛОВО БЖІЕ
И ТВОРАЩЕ Е . **И ОУДО** . **С**
И БЫ ВЪ ЕДИ ОДНІИ . И ТОИ

МЪЗЕ, СЕ ДНЕ...
 КЪ ВЕЛМАШНО, ВЛЪТЕ
 КЪ КОРАБЪ, ПОУЧЕННИИ
 ЕГО, И СЕЧЕ КНИМА
 ПРЕДЕМЪ НА ОНЪ ЕЗЕРА,
 И ПОИДАША. НАШЕ
 ЖЕ ИМА, ОУСПЕ. И
 СПИДЕ БУ ВЪ ТРАМА ВЪ ЕЗЕ
 РА. И СКОПТЕВАХУСА И ВЪ СЪ
 БЪХУ. И ПОИСТЪПАШЕ КЪ
 ДЪИГОША ЕГО, ГЛЮЩЕ. НА
 СТАВНИЧЕ, НАСТАВНИЧЕ, ПО
 ТИ БЛА. ОН ЖЕ ВЪСТАВЪ, ЗА
 ПРЪТН КЪ ТРЕХ. И КЪ ОЛНЕНІИ
 КЪ ОДНОМА. И ОУАГОСТА
 И БЪ ТИШНИА. БЕТЕЖЕ ИМА.
 ГДЪ СЪ ВЪ РАВАША; ОУКОЛШЕ
 ЖЕСА

СЛ
ЛЕ

ІСГ

УДИШАСА . ГЛЮЩЕ ДУХ
ИСПАДЪХЪ . КТО ОУБО СЕН Е
ТАКО И КЪТЕО ПОВЕЛѢВА
ЕТЪ . И ВОДѢ . И ПОСЛУША
ЮТЪ ЕГО . **И КОНЕЦЪ СРЕ**
И ПРЕНАУША ВЪ СТРАНУ
САДАРИНСКУ . И АЖЕ ОБИ
ПОЛЪ ГАИЛЕА . И ЗШЕШУ
ЖЕ ЕМЪ НА ЗЕМЛЮ . **И Е** .
СЪ ЗЕМЛЮ ОНОУ ПРИШЕ
ШУ ТОКН ВЪ СТАНУ СА
ДРИНСКУ . СРѢТЕ ЕГОМУ
И КИИ О ГРАДО . И ЖЕ И
МАШЕ БѢСЫ ОЛѢТЬ
МНОТИ . И КРИЗУ НЕ
ОБЛАТАШЕСА . И КЪ ХРАМѢ
НЕЖИ ВЪ АШЕ . И О ВЪ ГРОБѢ .

И

СА
АН
Ю



ОУДРЪВЪЖЕ СЯ, Н ВЪЗЪПН,
 ПРИПАДЕ КЪ СЕБѢ, И ГЛАГОЛА
 КЛАДѢМЪ СЕЧЕ, ЧТО МНѢ И
 ЧЕБѢ СЕ СЯ БГА ВЪШНАГО,
 МАЛО ТЕСА, НЕ МЪТН МЕНЕ,
 ПОВЕЛѢ ОУБО ДУХОВИ ПЕТНЮ
 МЪ НЪЗЫТИ ОУМЪ, ОУМНЮ
 БО ЛѢТЪ КЪ СХИЩИШЕ СЕГО,
 Н ВЪЗЪХЪ СЕГО ОУЗЫ ЖЕЛѢЗ
 НЫ И ПУТЫ, СТРЕГЪЩЕ СЕГО,
 ПРАСТЪ ЗА ОУЗЫ, ГАНИ
 БЫВАШЕ БѢСОМЪ СЪКОЗѢ
 ПУСЪНА, ВЪ ПРОСИЖЕ СЕГО
 И, ГЛА, ЧТО ТН ЕСТЬ И МЯ,
 ОН ЖЕ СЕЧЕ, ЛЕГЕ ОУМЪ, МСО
 БѢСН МНОЗН ВЪНЦА ОУШКА,
 И МОЛЪХЪ СЕГО, ДА НЕ ПЪКЕАН

ИМЪ КЕДАНЪ ИГНЪ БЪЖЕ
ЧЪ СТАДО СВИНЕН МНОГО
ПАСОМО КГОРЪ. И МОЛАХУ
ЕГО ДА ПОБЕЛНТЪ И ВЪ
ВННТН. И ПОБЕЛЕН. И
ШЕШЕЖЕ БЪСНЪ ЧЛКА. ВН
ДОША ВЪ СВННЛА. И ОУС
МНКА СТАДО ПОБЕГХЪ ВЪ
ЗЕРО. И ИСТОПЕ. ВНАДЪШЕ
ЖЕ ПАСУШЕН БЫВШЕЕ. СЪ
ЖАША. И ВЪЗВЪСТИША ВЪ
ГЛАДЪ И КСАДЪ. И ЗЫДОША
ЖЕ ВНАДЪТН БЫВШЕЕ. И ПРН
ДОША КЪ СВН. И ОБЕРЕТО
ША ЧЛКА СЪДАША. И З ПЕТО
ЖЕ БЪСН И ЗЫДОША. ОБА
ЧЕНА И ОУСЛАЦА ПРННГЪ

КСОВУ. ПОУБОЛШАСА. КЪЗ
 ВЪСТНШАЖЕ НМЪ ВНДЪШЕ,
 КАКО СПАСЕ СЯ ЕТЕНОВАВЫ.
 ИЛИ ЕГО ВЕ НАГО СТРАНЫ
 ГАДЕН ПСИА. ОНТИ О ПИ.
 ИКО СТРАХОМЪ ВЕЛІЕМЪ О
 ДЕСЯ ИЛИ БѢХУ. ОНЪЖЕ
 БАЧЕЗЪ ВІО РАЕА, КЪЗ КРА
 ТИСА О МВЛАШЕЖЕСА ЕМУ
 МЪЖЪ. ИЗНЕГОЖЕ ИЗЦЮ
 ША БѢСН. ДМЫ СНИМЪ БЫ
 О ПУСТНЖЕ ЕГО ІС. ЕЛА. ВЪ
 БРАТНЕСА КАР СВѢИ. И ПО КЪ
 ДАН. ЕАНИСАТИ СЪТВОРИ БЪ.
 ИИДЕ ПЪ ВСЕЛМЪ ГЛАДЪ. ПРО ПО
 КЪДЛА ЕАНИКА СЪТВОРИ ЕМУ
 ІС. **ИОНЕЦЪ ПЕДЕАН**.

БЫСТЪЖЕ ЕСЛИ КЪД КРАТНѢ
И ПРІАТЪ ЕГО НАРОДЪ
БѢХУ СЕ ВСИ ТАНЩЕ ЕГО . И
СЕ ПОНДЕ МЪ . **НѢ . Э .**

34
4
KE

ВСЕМЪ ОНОМЪ ТАНЩЕ
НѢ КИ ПРІАТЪ ОНЪ КЪ СЕ
ЕМЪЖЕ НАМА НАНГЪ . ИТО
КНА СЪ СОПАНЩУ БѢ
И ПРІА ПРННГЪ СЕБЪ . АИ
АЩЕ ЕГО В ПРНТН КДО
СВОИ . ТАКО ДЩН ЕДИНРОМ
БѢ СМЪ . ТАКО ЛѢТЪ ДВОЮМ
ДЕСАТЕ . ИТА ОУМНРАШЕ .
ЕСЛИЖЕ ИДОМШЕ . ПРІА ОДН
ОУГНѢ ТАХУ ЕГО . ИЖЕНА СЪ
ЩН ВТО ЧЕНІИ КРОВЕ ОДН
НАДЕСАТЕ ЛѢТЪ . И ВРАТИ

KS

НЗДАВШИ ВСЕ НАМѢНІЕ, И
 НЕБОЗМОЖЕ НИ О БЖИНАГО
 НЩЕЛѢТИ. И ПРНСТЪПЬ
 ШИ СЪЗАДИ КОСНЪСА КСА
 ГИ ЕГО, НАБІЕ СТА ЧО КСЪ
 БЕЕЛ. И РЕЧЕТЕ, КТО ЕСТЬ
 КОСНЪБНСА МНѢ, ОМѢ
 ЧАНШЕ МЖЕСА ВЕЧЕ МЪ. РЕ
 ТЕ ПЕТРЪ, НИЖЕ СНИ. НИ
 СТАВНИТЕ, НАРОВА И ОДРЕ
 ЖАГЪТА НЕ ПЕТЪЕЦЪ. НЕА
 ШИ КТО ЕСТЬ КОСНЪБНСА
 МНѢ, КТО РЕЧЕ, ПРНКАСНЪ
 СА МНѢ ПРІ КТО. АЗ БО ТЪ
 СНАЗ НЗЩЕДШЪМ НЗМЕНЕ.
 ВНАДѢВШНЯЖЕ ЖЕНА, ЯКО
 НЕОУТАНСА, ТРЕПЕЩУШН

ПРІИДЕ И ПАШН ПРЕННМ
ЗАННЖЕ ВИНУ ПРИСОСНУ
ЕМУ ПАКЕДЛ ЕМУ ПСЕВЕР
МИ АНМН И ЯКО ПСЕЦЕ
АКІЕ ТО ПЖЕ РЕЧЕ ЕН ДЕ ЗА
ДШН В БРАТВОА СПАСЕ ТА
НА В МН ЕШЕ ЕМУ ГЛЮШ
ПРІИДЕ И КІН КОАХНЕННА
ГА ГЛА ЕМУ ЯКО ОУМРЕ ДШ
ТВОА ПЕДВНЖН РУПНТЕА
КЖЕ СЫЦА ВЪ ОУВЪША ЕМ
ГЛА НЕ БО ОА ТО КМА ВЪ
РЪН НЕСЕНА ЕДЕ ПРНШЕ
ЖЕ БОМА ПЕХОСТАБННО
ЕДННОГО ВРНТИ ТО КМА
ПЕТРА ІОАННА И ЯКОВА И
ЮЦА ОТЕКОВІЦА И МТЕ

ПАТСА ХУЖЕСА ВСН НРЫДМ
 ЕА ОНЖЕ РЕТЕ НЕПЛАЧТЕ
 СА НЕУМРЕЕР НО СПИЧЕ
 НЕСТАХСА ЕМУ ВЪДАШЕ
 ЯКО РУМЕ ОНЖЕ НЗГНА
 БОНЪ ВСЕ НЕМЪ ДАРЪЮХ
 СА ВЪЗЕМЕН СЛА ОТГНА
 ВИЩЕ ВЪСТАПН НВЪЗВРАЩ
 СА ДУЪ ЕА НВЪСКРЕСЯСЯ
 ПРВЕЛЪ ДИТН ЕН ЯОТН Н
 ДИВНСТАСА РДИТЕЛА ЕА
 ОНЖЕ ПРВЕЛЪ НАМЪ НИКО
 МУЖЕ ПРВЕЛЪ ДИТН СЫБШЕ

КОНЕШЪ НЕ СЪЗБАВЯЕ
 СЪЗЪ СЕ И НАКОЛШНОМ
РЪВРЕМА ОНЪ СЪЗВАЕ
ВОБА НАДЕСАТЕ ДАСТЪ Н

34
 М
 КС



ГЛА И ВЛАСТЬ НА ВСА БЪСЯ,
И НЕДУГИ ЦѢЛЮТИ И ПРАСА И
ПРОПОВѢДАНІИ ЦѢТКІЕ БЖІЕ,
И ИЩЕ ЦѢЛЮТИ БОГА ШАА,
И РЕЧЕНІЯМЪ - И ИЩЕ СОЖЕ
ВОЗМѢТЕ НА ПУ - И ИЩЕ МА,
И ИЩЕ ПИРЫ - И ИЩЕ ХА БСА - И ИЩЕ
БРА - И ИЩЕ ПОДЪ БМА И ИЩЕ МА
И ИЩЕ ТИ - И БО ПЖЕ ДО В ИЩЕ
ТЕ - ТЪ ПЖЕ БИАНТЕ - И ИЩЕ
ДУ ИЩЕ ХОДАНТЕ - И ИЩЕ ИЩЕ
АЩЕ НЕ ПЖЕ МА ИЩЕ ВА - И ИЩЕ
ЩЕ ИЩЕ ГРАД ТГО - И ПЖЕ ИЩЕ
И ИЩЕ БИШ ИЩЕ ТРА СЕТЕ,
ВЪ СЪЩЕ ИЩЕ ТВО НА ИЩЕ - И
ИЩЕ ИЩЕ ИЩЕ ПЖЕ ИЩЕ
И ИЩЕ ИЩЕ ИЩЕ - И ИЩЕ ИЩЕ ИЩЕ
ИЩЕ

И ИСЦЕЛЮЩЕ В СЮДЪ ТЕМЕ,
 СВОТЪ СЛЫШЯЖЕ
 ТЕ ДА НЕ СЕЖЕ И НАУГА
 ГО ПРЧТИ.
 Ч ВЕМА ШН СЛЫША
 И РАДЪ ЧЕТКЕРТО КЛА И ИС,
 БЫ БЛЮЩА Ш НЕГО В СЛ
 И НЕДО ОУМЧЕ В АШЕСА
 ЗА НЕ ГЛЕМО БЪ ШН
 КИХЪ ЯКО ТО АНЪ
 ВЪСТА Ш МРТКЕ ШН ПЪХ
 ЖЕ ЯКО НАІА ЯВНСА
 Ш ДУХИ ЖЕ ЯКО ПОДІСЪ Е
 ДИПЪ Ш Д ГЕ В ПН ВЪ СІССЕ
 ПРЧЕ НРОДЪ ТОА ПНА АЗЪ
 КРЕКІ КИХЪ ІСТОЖЕ Е СЕН
 Ш НЕМАЖЕ АЗЪ СЛЫШІХЪ ТАКО
 ВАМЪ

34
МА



И ИСКАШЕ ВНАДЪТН ЕГО - И
ВЪЗВРАЩАШЕСЯ Я ПАН , ПО
ВЪДАША ЕМУ ЕДИКА СЪТЪ
РИША - И ПОНМЪНУЪ - У
ИДЕ ЕДИНЪ НА МЪСТО ПА
ГЛАДА ПАГНЦА ЕМАГО ВЪ С
НАМ - НАРОДНУКЕ РАЗЪМЪБ
ШЕ , ПОНЕ МЪ НАДОША - И ПИ
НАМЪ , ГИШЕ НАМЪ О ЦРЪТЪ И
БЖІИ - И ТРЕБЪЮЩА И СР
ЛЕНІА , ЦЪЛАШЕ **И КОНЕШ**
ТЕ . НЕЖИТЬ ІОАННА . ДНЪ
ЖЕ ПАЧА ПРЕКЛАНАТИ СЯ
ПРИСТЪПАЩЕЖЕ . ПА ДНЪ
БРЕМЯ УНО , ПРИСТЪ
ПНИЩАЮЩЕ СЯ ОБА НАДЕСА
ТЕ , РЕКОША ЕМУ . УПУ
СТИ

СА
МЪ
КН



ПАРО ДУШЕШЕ ВЪ ОУКЕНЫ
 А БЕСИ Н СЕЛА ВЪ ТАНЕЦЪ И
 ШЕЛШУТЪ БРАШНО ТАКО
 СДѢ КЛУСТѢ МѢСЦѢ ЕСМЫ.
 РЕЧЕЖЕ КНИМЪ ДАДНТЕЛН
 БЫ ИСТН - ШННЖЕ СѢЩА
 ПѢСТЬ ОУНА БАЩЕ ТОМО
 ПАТЬ ХАБЕЦЪ НЕ БЫ ДВѢ
 АЩЕ ОУЕО НЕЩЕШЕ МЫ КС
 ПНАМЪ ВЪ ВСА АНД СІА БМ
 НА БѢХУЕО МУЖИИ ТАКО ПА
 ТЫСАЩЪ - РЕЧЕЖЕ КЪ ОУТЕ
 НИКОМЪ СКОМЪ ПРСАН
 ТЕНХЪ ПАРЫ ПРПАТНАЕ
 СА - НСЪТКОГНЩА ТАКО И
 ПОСАДНЩА Н ВСА - ПРНМЖЕ
 ПАТЬ ХАБЕЦЪ Н О БѢ РЫБѢ

ВЪ ДРЪВѢ НАШЕ, СЛЫИ НУ
И СЛОМИ, НАШАШЕ ОУЧЕНИ
КОМУ, ПРЕЛОЖИТИ НАСА
ДУ. И ИДУШИ ИЗБЫВША
НАМЪ ОУКОУХИ. КОШИ ДВА
ПАДЕСАТЕ. ОУ, Д, ПАЗА
ЗА, ПЕ, И НАМ, Д, ПАЗА
СА, ЛЕ, НЕБЫ ЕСДА,

ПЛЕ, Е, ПЕ. ОУЧЕНИ
ВЪ ВРЕМЯ ОНО, БИСТЕ
СТАГО МОЛА ШЕСА ЕДИ
СИНАМЪ БѢХУ ОУТНЦЫ
КОНЕЦЪ, ПА, НЕБЫ ПЕ
И НУЪ ГЛА. КОГДА
САЮТЪ НАС ОДИ БЫТИ, О
НИЖЕ ОУБѢЩАВШЕ. ОУШ,
ГОАНА КРТАМ, И НИЖЕ,

СА
МЕ
КА



НА ИГО ДАВШИИЖЕ, ТАКО
 ПРОВОИТЬ И ПЕРИ И ОДРЕВНИ
 ВЪ КИССЕ. РЕЧЕЖЕ И МЪ. ВЪ
 ЖЕ КТОГО МН БЛЕТЕ БЫТИ;
 О ВЪЩАКЪЖЕ ПЕТЕРЪ, СЕТЕ.
 УБЕЖА. О ПЖЕ ЗАПРЪЩИ
 НАМЪ, ПОВЕЛЪ И НИСО МЪЖЕ
 БЛАТИ СЕГО. РЕКЪ, ТАКО ПЪ
 ДВАС СНА ТАКОМА МНОГО
 ПО СЪТН, И НИ СЪШЕМЪ БЫ
 ТИ О СТЯРЕЦЪ. НА ХУБЕН
 НИ ПИЖ НИ КЪ. НОУКИЕНЪ БЫ
 ТИ, И ТРЕТИ ДНЬ ВЪСТАТИ

КОНЕЦЪ ПНЕ

ГЛАШОЖЕ КЪ ВЪ СЪМЪ, БТО
 БУЛАН. СЪЖЕ И О БРАЗЪ
 О ПИ И ПО ЧЕСОМУ.

51
МД

СЕЧЕ ГДЬ, АЩЕ КТО ХОЩЕ
ПАМНѢ ИТИ, ДА ОБЕРЖЕТ
СА СЕБЕ, И ВЪЗМЕТ КРЪЧЬ
СВОЮ, И ПОСАДЯЕТЪ ЯИ.
ИЖЕ БО АЩЕ ХОЩЕ ДШУ
СВОЮ СПЪСЯ, ПОГЪЕНТЪ Ю.
А ИЖЕ БО ПОГЪЕНТЪ ДШУ СВО
Ю, МЕНЕ РАДНЪ, СЯ СПЪСЕТЪ Ю.
ЧТО БО ПОЛЗЪЕТЪ ЧЛВКЪ, ПИ
ОБЪРЪКЕТЪ МИРЪ ВЕ, СЕБЕЖЕ
ПОГЪЕНЯ, И АН ОУЩЕТИ.
ИЖЕ БО АЩЕ ПОСТЫДАНЪ СЯ
МЕНЕ, И МОЮ СЛОВЕ, СЕ
ГО СПЪ ЧЛВКЪ ПЪСЪТЪ ДНЪ,
ЕСЛИ ПРИДЕТЪ ВО СМЪКЪ СЮ
ЕН, И ОУТИ, И СТЫ АГГА,
ГЛАЖЕ ВА, ВЪ ИСТИНЪ СЮ

ИЩЕ И ВОЗДАЕ СТОЛЦИХЪ,
 И ЖЕ ПЕНА МУ РЪ ВЪ КЪ СЪ ЧИ
 СМЪ ЧИ, ДО ПДЕЖЕ ВЪ ИЩА Ч
 ЦРЪВІЕ БЖІЕ. **КОМЕ, КТО**
БЫ СТЬ ЖЕ ПО СЛОВО БЕСЪ СНО
 ТА КЪ ДНІИ О СМЪ СІИ ПРЪ СМЪ
ПАТРЕ СЪ БРЕЖЕ ПІИ МАУТЪ СІИ,
ПЪ ВЪ ГЕМА ЛУНО, ПРЪ СМЪ
 ТЪ С ПЕТРА, И О АННА ДИ
 ПАКОВА, ВЪ СІДЕ ПАГРЪ
 ПАМОЛНТІ СЯ, И ЕМ
 БГДА МОЛА ШЕСА
 СЪ ВІДЪ НІЕ АНЦА ЕГО,
 ИНО, И КО ДЪ АНІЕ ЕГО, БЪ
 ЛО БАНІ ТА СЯ, И СЕ МЪ ЖА
 ДЪ СІИ МЪ ГЛЪ ША, И ЖЕ
 БЪ СТА МОИСІИ И НАІА

34
 МЕ
 А

ГЛАВЬШАСА ВЪ СЛАВѢ . ТА
СТАЖЕ НОУГО ЕГО . ИЖЕ УО
УАШЕ СКОУАТИ ВЪ БЕСН
МѢ . ПЕТРЪЖЕ ИСУША
СННМЪ . БѢХУ ОЧАГЛЕНН
СПО . ОУБѢЖАШЕЖЕСА
ВНДѢША СЛАКУ ЕГО . И ОБА
МУЖА СТОУАЩА СНИ . НЕБ
ЕГДА РАУМНСТАСА У НЕГО
РЕЧЕ ПЕТРЪ КЪ ИСУ . НАСТА
НИТЕ . ДОБРО Е НА ЗАМѢ БЫТИ .
И СЪТВОРИ МЪ СѢНИ ТРИ .
ЕДИНУ ТѢБѢ . И ЕДИНУ МОИ
СОВИ . И ЕДИНУ НАИ . ПЕ
ВѢДЫИ ЕЖЕ ГЛАШЕ . СЕЖЕ
ЕМУ ГЛЮЩУ . БЫ УОБЛАКѢ
И У СѢНИИ . ОУБО АШЕЖЕСА

ВШЕШЕ НАМЪ ВЪ ОБАКИ
 И ТА БЫТЕ И ДУШЕМА
 ТАМ - СЕНЕСТЬ СПЪ МОИ ВЪ
 ЗАБЕЛЕННЫН . ТОГО ПРАУ
 ШАНТЕ . И ЕСДА БЫ ТАМ . О
 БРЕТЕНА КЪ ЕДИНЪ . И ТИ
 ОУМОУАША . И НИКОМУЖЕ
 ВЪЗВЪСТІША ВЪ ТЫН ДНИ
 ПИТЕСОША . И ТЪ ТАЖЕ КИДЪ
 ША . **И КОНЕЦЪ ПРОВОРА .**

БИЖЕ ВЪПРОУИДАНЪ . СЪ
 ШЕШЕМЪ НАМЪ . **СЪ . И .**

ОТЪ КРАМА ОНО СЪШЕД
 ШИ КРАКН СЪГОСЫ . БРЕТЕН
 ЕГО НАРО МНОГО . И СЕ
 МЪ ИЗ НАРОДА ВЪЗАПИ
 ТИ .

ЗА
 MS
 МА



ГЛА . ОУЧИТЕЛЮ . МОЛЮТИ
СА . ПРИЗРИ НА СНА МОЕГО
ЯКО ЕДИНОГО ДЕНЬ МН ЕСТ .
И СЕДУХЪ ЕМЛЕТЬ ЕГО . И
ВНЕЗАПУ ВЪПІЕТЪ . И ПРЯ
ЖАЕТСА СПѢНАМИ . И ЕДИ
ХОУДОРИТЬ О НЕГО СЪКРЕШИ
А ЕГО . И МОЛИСА ОУЧЕНИКУ
ТВОИМЪ . ДА НЯ ДЕНЯТЪ С
И НЕ БО МОГОША . ОУКѢША
ЖЕ ІС . ГЕЧЕ . СЪРОДЕ ПЕКѢ
НЫИ НАВРАЩЕНЪ . ДО КО
ЛѢ СЪДУ ВЪБА . И ТЪ ПЛЮ
ВЫ . ПРИВЕДИ МИ СНА ТВОЕ
СѢМО . ЕЩЕ ЖЕ ГЛАДУШУ
ЕМУ . ПАРЬ ЖЕ ЕГО ЕСТЬ
НЪ ТРАСЕ . ЗАПРѢТИ ЖЕ ІС

ДУХОВИ НЕУНЕСОМАХ, НИ
 СРЕЛН ОТРОКА. И В ДАСТЕ
 ЕГО ШЦУ ЕГО. ДИВЛАХУ
 ЖЕСА ВСН ОБЕЛНТИН БЖИИ.
 КОНЕЦЪ СХЕОТЪ. **Б**О СМ
 ЖЕ ТЮ ДАШЕМСА КОВСЪХУ
 МАЖЕ ТВОРИШЕ ИС. РЕЗЕ ИСЪ
 ОУЧЕКОМЪ СВОИМЪ.

СТЕ. Е. НЕ ДАШЕ
 РЕТЕГЪ СВОИМЪ ОУТНИКО

БЛЮЖИТЕ КЫ В ОУШН
 ВАШН СЛОВЕСА СІА. СМЪ
 БО ЧЛКІИ НМАТЪ ПРЕДА
 ТИСА ВЪШЦЕ ЧЛЧЕСТЪ.
 ШНИЖЕ ПЕРАЗУМЪША ГЛА
 СЕГО. БЪ БО ПРИКОВАЕНЪ Ш
 НИ. ДАНЕ ШЦАТА ЕГО.

48

48
МЗ

ЛВ

НЕОУМЪСА ВЪ ПРАВЕИТИ
 ОУГАЕ СЕМАЪ . ВНИДЕЖЕ ПО
 МЫШЛЕНІЕ ВНИ . КТО НУЪ
 БАШНІ БЫ БЫАЪ . ИЖЕ ВЪ
 ДЫИ ПОМЫШЛЕНІЕ СРЦЪ
 И . ПРИЕМАЪ ОУГОУА ПОСТА
 ВНИ С ОУСЕБЕ . И РЕЧЕНІАМЪ . И
 АЩЕ ПРИИМАЕТЪ ОУГОУА СЕ
 ВЪНМА МОЕ . МЕНЕ ПРИЕМАЕ .
 И ИЖЕ АЩЕ МЕНЕ ПРИЕМАЕТ .
 ПРИЕМАЕТЪ ПО СЛЪШАСАМА
 ИЖЕ БО МЕНШІИ ВЪ БА . СЕН
 ЕСТЬ ВЕАНИСЪ . **К** О ВЪЩАЖЕ
 ГОАНИЪ . РЕЧЕ . **Г** Е . Е . НЕ .

ДА
МИ

Д А **В** СЕМА ОНО . ПРИСТАВИ
И СТОУ СЕДИНЪ ОУЧНИСЪ
Е ГО . И РЕЧЕ СМЪ . НА СЛЪ

ИИ

НИТЕ, ВНАДѢХУ НѢКОВОГО
 ШИМЕННТВОЕМЪ, ИЗГОВО-
 РАША БѢСЫ, НВЪЗЕРАНИ-
 ХУМЪ ЕМУ, ЯКО ВЪСАДѢ
 НЕХОДНТЪ СНАМИ, И РЕЧЕ
 ЕМУ ІС, НЕБРАНИТЕ, ИЖЕ
 БО НѢСТЬ НАВЫ, ПРОВАЕСТЬ,
 КОНЕЦЪ, СРЕДѢ. БЫСТРЕ
 ЕДИ СКОПЛАХУСАДНІЕ
 ВЪСХАЖДЕНІЮ ЕГО, ЕУМЕ
 СТАМУ ОУБРАСУ.

ВЪРЕМЯ СОНА, БЫСТРЪ
 ЕДИ СКОПЛАХУСАДНІЕ
 ВЪСХАЖДЕНІЮ ІСОВУ, И
 ТО Н ОУТВЕРДИ ЛИЦЕ
 СВОЕ ИТИ ВЪІЕРАМУ,
 И ПРІСА ВѢСТНИКЪ

31

ПРЕАНЩАНЦЕ СВОИ - И ИЗШЕ
ШЕ - ВНАДЮША БЪЕ САМСА
СНУ - **ТАКО** ДА ОУПОГОВАЧЕ
ЕМУ - И НЕ ПРАША ЕГО
ТАКО АНЦЕ ЕГО БЪЕ ГРАДЫН
ВЪ СРАНАМЪ - ВНАДЪ ВШАЖЕ
ОУЧЕНИКА ЕГО **ТАКОВЪ** НО
АННЪ - **РЕСТА** - ГИ - ХОЩЕ
ШНАН РЕЧЕБЪ - ДА ОГНЬ СНИ
ДЕЧЪ СЪНЕСЕ - И ПОГРЕБИТ
НУЪ - **ТАКО** ЖЕ И НАІА СЪТЪ
РН - **ОБМЩЬ** ЖЕ СЯ ЗАПРЕ
ТИ НАМА - **НРЕЧЕ** - НЕ БЪСТА
КО ЕГО ДУА ЕСТА БЫ - СНЪ Б
УАТІСІН - **НЕ ПРА** ИДЕ ДЪШЪ
УАЧЕСІСН ПОГРЕБИТЕН - ПО
СПТИ - И НАДЮША ВЪ ННУБЕ.

14

ІСОНЕ ЧЕ ПРЄСТУПН ОУ
 БРАСО НА ЗА НВ
 БЫСТЪЖЕ НАУШЕ И МЪ
 СУБОТА
 ПЪРВЕМА ОНО НАУ
 ШЕ И КИ ПОПЪТН РЕЧЕ
 ПЪСІИ ІСНЕМУ НАУ ПО
 ПЪСІЕ ТА МОЖЕ ЛШЕ
 ИДЕШН ГИ И РЕЧЕ
 ЕМУ ІС ЛИСИ ІЗЪКНИ И
 МЪТЪ И ПЪТЦА НЕ ПЫА
 ГИ КДА СЪЖЕ ЧЕЛОВЪ
 ЧЕСКІИ НЕ ИМАТЬ СЪ ГЛА
 КУ ПОКЛОНИТИ СЕЧЕЖЕ
 КЪ ДРУГОМУ ХОДИ ВЪ СЪ
 МЕНЕ ОНЪЖЕ РЕЧЕ ГИ ПО
 ВЛИ МИ ШЕШН ПРЄЖДЕ

34
М

ПОГРЕБЕТИ ШИ МОЕГО .
РЕЧЕЖЕ ЕМУ ІС . ОСТАВИ
МЕРТВЫА ПОГРЕБЕТИ СКА
А МРТВЪЦА . ТЫЖЕ ШЕ
ВЪЗВЪЩАН ЦРТВІЕ БЖІЕ .
СЕТЕЖЕ НАДУГИ , НАД ПОТЕ
БЪГИ , ПРЯДЕЖЕ ПОВЕЛИ
МН ШЪЩАТИ МЕСА , И
ЖЕ СУТЬ ВДОМУ МОЕМЪ .
РЕЧЕЖЕ ІС ЕМУ ІС . НИСТО
ВЪЗЛОГУСЪ СВОЮ НАГЛО ,
ИЗРА ВЪСПА , ОУПРАВЛЕНЕ
ЕСТЬ ВЪ ЦРТВІИ БЖІИ . ІС
СВЪТЪ . ПОСНЖЕ ЯВИТЬ
ПА . Е . НР . СЕ НА ПЛШ
ВЪ ВРЕМЯ ШНО , ПЪВЪСЬ
В И НТЪХЪ СЕДМЪДЕСАТЬ .

34
И

и посла и подвѣми преан
 щемъ своимъ, въ всак
 гя имѣсто, тамъ же хо
 таше самъ ити, алаше
 же кннмъ, жатва оубо
 многа, дѣлательн же
 мало, мнитеса оубо го
 споднхъ жатвѣ, да изве
 дѣтъ дѣлателя на жатву
 свою, и дѣте, се азъ по
 сылаю вы яко агньца,
 посудѣ волковъ, и не
 ште блгланщя, и нпн
 бы, и не апотн, и не ко
 же напѣти щѣлашнте, во
 жаше до видѣ, перкѣ
 гнѣ, мѣрѣ дому сему.

НИШЕ ОУ БО БХДЕ ТЪ СНЪ
МНРА ПОЧЕ ТЪ НА ПЕМЪ
МНОЪ ВАШЪ . АШЕ АНЖЕ
НИ . КВАМЪ ВЪЗВРАТИТ
СА . ВТО МЖЕ ДОМУ ПРЕ
БЫВАНТЕ . ГЛАШЕ И ПИ
ШЕ ГЛЖЕСУ ОУ ПНХЪ . ДОСТО
ИПЪ БО СТЬ ДЪЛАТЕЛЪ МЕ
ЗДЫ СВОЕА . НЕПРЕХУАН
ТЕ ИЗДОМУ КДО . И БО ИЖЕ
АШЕ ГЛАДЪ ВХУАНТЕ . И ПИ
МАЮТЪ БЫ . ГЛАНТЕ ПРЕМ
ГЛЕМАА ВАМЪ . И ИЩЕ ГЛ
ТЕ НЕДХЖНЫА ИЖЕСУ ВНЕ
И ГЛАНТЕ НАМЪ . ПРНЕЛАНЖНА
НАКЫ ЦРГВІЕ БЖІЕ . БО ИЖЕ
АШЕ ГЛАДЪ ВХУАНТЕ . И НЕ

ПРИЕМАЮ ВА. И ДШЕШЕ НА
 МПУТІА ЕГО, СЦѢТЕ. И
 ПРА ПРНЛѢ ПШІН НА УТРА
 Д ВАШЕГО, УТРА СІЕМЪ
 БАМЪ. ОБАЧЕ СЕ ВѢДНТЕ
 ЯКО ПРНБЛНЖНСА НА ВІ
 ПУТЬІЕ СЖІЕ. ГЛЮ БАМЪ,
 ЯКО СОДОМА ЛНО ВАНЬГО,
 УРАДНѢ Е СХДЕ, НЕЖЕ ГОУ
 ТАМУ. ГОРЕ ТЕБѢ ХОРАЗН.
 ГОРЕ ТЕБѢ ВНДСІАМ. ЯКО
 ЛШЕ ВТНРѢ НЕНДОПѢ БЫ
 ША СНАМ БЫЛН БЫВША
 БВАЮ, ДРЕВЛЕ ОУСО ВЪКРЕІН
 ШН Н ПЕПЕЛѢ СѢДЛШЕ ПУ
 КАМАНСА БЫША. ОБАЧЕ ТН
 РН НЕНДОПН УРАДНѢ Е СХДЕ

НА СХДѢ, НЕЖЕ ВАМА. И
ТЫ КАПЕРНАУМЪ ДО ПЕСѢ
ВЪЗНЕСИ СЯ, ДАЖЕ ДО АМ
ПНЗВЕДЕШИСА. ІСЪ, ПА.
СУ, ВЪ ЗА, ІСЪ, И НЕ, ЗА,
ИТ. СЕЖЕ О ЕЩЕ АВАУ.

34
ПА

НА ПЛАУМЪ.
ЕТЕ СДѢ СВОИМЪ ОУТНН
ІСЪ. СЛЫШАЛНВА, МЕ
НЕ СЛЫШАЕ. И КОМѢТАА
СА ВА, МЕНЕ КОМѢТАЕ
СА. КОМѢТАА ИЖЕСА МЕ
НЕ. ШАМѢТАЕСА ПОСЛАША
ГО МА. ВЪЗКРАТНШАЖЕС
САМѢДЕСА СМДОСТІЮ ГАЮ
ЩЕ. ГИ, НЕ БСИ ПОВИННУ
СА ПАМЪ КОИ МЕННТЪОЕМ.

БЕТЕЖЕ ИМЪ . ВИДѢХЪ СА-
ТАНУ ЯКО МОАПИЮ С НЕБЕ
СПАДША . . . СУБРАТА . . .

31

СТЕГДЬ СВОНАМЪ ОУЧЕ-
НИКОМЪ . . . СЕ ДАЮ

БА ВЛАСТЬ . НАСТУПАТИ
НАЗМІЮ И НАСКРЪПІЮ .
И НАВЕРЮ СИЛЪ ВСАЖІЮ .
И НИЧЕ С ОЖЕ ВА ВРЕДН .

ОБАЧЕ О СЕМЪ ПЕРАДЪНТЕ
СА . ЯКО ДУШЕ ВАМЪ ПРВН-
НУЮТСА . РАДЪНТЕЖЕСА
ЯКО ИМЕНА ВАША НАПИСА-
НА СЪ НА ПЕСѢХЪ . ВТО Я
ВЪЗМАДОВАСА ДУХОМЪ ІС .
НРЕЧЕ . Н СПОВѢДАНТНЕСА
ШЕ . ГИ ПЕСИ ИЗЕМАН

ЯКО ОУТАНАТЬ ЕСИ СЯ Ш
ПРЕМГЛЮХЪ НЕРАЗУМНЫХЪ
И Ш КРЫЛАТЬ ЕСИ ТА ММДЕ
ЦЕМЪ - ЕН ШЧЕ, ЯКО ТА
КО БЫСТЬ БЛГОВОЛЕНІЕ ПРЕ
ТРОНОМЪ КОНЕШЬ А ПЛА
НА ПЛАШМЪ : Н СХ : УТН
ОУЕРА СХ : СЕЖЕ И ПРАПЕНЫ
НО БЛАШЪ СЯ КЪ ОУЧЕНИКО
РЕЧЕ . П Н В . 5 . Н Е , С Е П П .
ЕТЕ ПЪ СВОИМЪ ОУЧНИКО
В С Л М Н Ч П Р Е М А Н А Б Ы Ш А
Ш О Ц А М О Г О . И П Н И С Т Е
Ж Е В Ч Е С Т Ъ К Т О Е С Т Ъ С П Ъ
Т А К М О Ш Ч Ъ . Н К Т О Е
Ш Ч Ъ . Т А К М О С П Ъ . И
Е М У Ж Е Л Ш Е Х О Ш Е Т Ъ С П Ъ

ЗА
НЕ

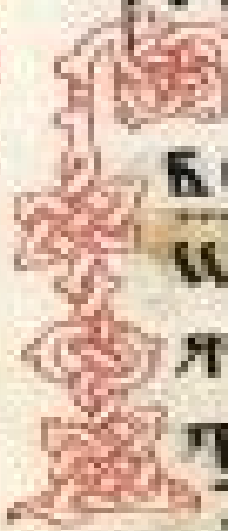

ШИШТИ - И ОБРАЩОН КЪ
 ОУПНИКОМУ ЕДИНЪ РЕТЕ
 БЛЖЕНН ОУН ВНАДШЕНІА
 ВНАДТЕ - ГЛГО ВА - ЯКО
 МНШН ПРГО ШН ШТЕ
 ВЪСХРЪША ВНАДТН - ТАВ
 ВНАДТЕ - И НЕ КИДЪША - И
 СЛШАТН - ЯКЕ СЛШНТЕ
 И НЕ СЛШАША - КРМЪЦЪ
 ПНЕ - НОУБЪСХ - И ТРОПЕНЬ
 И СЕ ЗАКОННИКО - И КІН ВЪ
 СТА - НЕ - И

ВРЕМА ОНО ДАКО
 НИКО - И КІН ПАНЕГЪ
 ПИ КЪ СЪ - И СКУШАА
 ЕГО И ГЛА - ОУДИТЕ
 ЛЮ ЧТО СЪТВОРИКЪ

ЗА
 НГ
 ЛЕ

ЖИВОТЪ ВЪЧУНЬИ НАСЛѢ
ДУЮ : ОНЪЖЕ РЕЧЕ КЪ НЕМУ
ВЪ ЗАКОНѢ ЧТО ПИСАНО Е
КАКО ЧТЕШИ . ОНЪЖЕ Ѡ
ВѢЩАВЪ РЕЧЕ . ВЪ ЗАЮЕН
ШИ ГАБА ТВОЕГО Ѡ ВСЕГО
СОЦА ТВОЕГО . И Ѡ ВСЕМА
ША ТВОЕА . И ВСЕЮ КЪ СПО
СТІЮ ТВОЕЮ . И ВСЕ ПО МЫ
ШЛЕНІЕМЪ ТВОИМЪ . И
БЛЖНАГО СВОЕГО ЯКО СЯ
СЕБЕ . РЕЧЕЖЕ ЕМУ . ПРАВ
ѠВѢЩА . СЕ СЪТВОРИ . И
ЖИВЪ БѢДЕШИ . ОНЪЖЕ ХО
ТЯ О ПРАВДНІИ СЯ СМЪ
РЕЧЕ КЪ СЯ . НИСТО Е БЛЖ
НІИ МОИ : ѠВѢЩАЖЕ И

РЕЧЕ ПЛЮКЪ НѢКІИ СХОД
 ШЕ ОТЕРАМА ВЪТЕИХО
 И КРАЗЕОННИИИ ВПАДЕ
 ИЖЕ СЪВЛЕКШЕ ЕГО И ТА
 ВЫ ВЪЗЛОЖШЕ ОНЦО
 ША ОСТАВШЕ СЛЕЖИ
 МА СЪША ПОСЛУТАЮЖЕ
 ШЕННИКЪ НѢКІИ СХОД
 ШЕ ПУТЕМЪ ТЕМЪ ИВНДЕ
 ЕГО МИМО ИДЕ ТАКОЖЕ
 ЖЕ ИЛЕВНГЪ БЫКЪ ПАТОМ
 МѢСТѢ ПРИШЕ ИВНДЕБ
 МИМО ИДЕ САМЗА ПИЖЕ
 ПѢКТО ГЛАДИИ ПРИДЕИ
 НЕГО ИВНДЕБЪ ЕГО МИМО
 СЪДОВА И ПРНСТУПЛЬ
 ОБВАЗА СТУПЫ ЕГО ВЪ

ЗАПЛАМА МАСЛО ИВНО
ВОСНВЪЖЕ ЕТО НАСКО СКО
ПРНВЕДЕ ЕТО ВГОСТИННЦУ
ИПОНАДЪЖА ЕМЪ И ПЛОУ
ТРА ИЗШЕ ИЗЕМЪ ДВА
СРЕБЕННИКА ДАСТЪГОСТИ
НИКУ И РЕЧЕ ЕМУ ПРНА
ЖИ ЕМЪ И ЕЖЕ АЩЕ ПРН
ДНКЕШИ АЗЪ ЕСЛИ ВЪМ
ШУСА ВЪЗАМАМЪТИ КТО
БУЕ КТО ПРТЕ БАНЖИИ
МННЕТН СЯ БИТИ ВПАСИ
МУ ВЪРАБОИНИИ ОНЖЕ
РЕЧЕ СЪТВОРИ БЫИ МИЛО
СНИМЪ РЕЧЕЖЕ ЕМУ КС
НАИ ИТЫ ТВОРИ ТАКОДЕ
КОНЕЦЪ ПАИ БЫСТЪЖЕ

УОДШНАМЪ НАМЪ . ИСАИ
 ВНИДЕ . **ЕУАДЕ НАБСА ПРА**
ДНИСН ЕЩЕ . И ИСХОДИ
ВЪРЕМА УНО . ВНИДЕ
 ІС ВЪБЕ ПЪКУН . ЖЕ
 НАЖЕ ПЪКАМ НАМЕНЕ
 МАРДА ПРИАТЪ ЕГО
 ВДОМЪ СВОИ . И СЕ СІА
 ЕН БѢ НАИЦА ЕМАА МРА
 ТАЖЕ НЕБДШН ПРННОГЪ ІСО
 ВУ . СЛЫШАШЕ СЛОВО ЕГО .
 МАДАЖЕ МОЛБАШЕ У
 МИУЗѢ СЛУЖЕБѢ . СТАШН
 ЖЕ РЕЧЕ . ГИ . НЕ СРЕЖЕ ШН
 ЛН . ТАКО СЕСТРА МОА ЕДИ
 НАМА ОСТАВН СЛУЖИТИ
 ШН ОУБО ЕН . ДАМИ ПОМОЖЕ .

31
 ЦД
 13

ѠВѢЩАВЪ ЖЕ КЪ РЕТУ Е.
МАДА МАДА ПЕТУШИСА
И МОЛВНШИ ОМНОЗѢ.
ЕДИНОЖЕ ЕСТЬ НАПѠТРЕБ.
МАДА ЖЕ БЛАГОУЧА ИЗБЕ
ТАЖЕ НЕ ѠНМЕТСА Ѡ НЕА.

ПРЕ БУИ, ПАЗА, НИ.

НЕ БУТЬ В ПЕСДА БУТИ БУ
БТО, С, ПЕ.

ЗА
ПЕ



ВРЕМА ѠНО, БУСТА
В ПЕСДА БУТИ ТОВИ НА
МЕСТѢ НѢКОЕМА МА
ШЕСА. И ЯКО ПСЕ
СТА, РЕЧЕ НѢКІИ Ѡ
БУТЕННІСЪ ЕГО К ПЕ
МУ. ЕИ, ПЛОУТН НЫ МАН
ТНСА. ТАКОЖЕ И ІОАННѢ

ПЛОУТИ ОУПКИ СВОА . РЕТЕ
 ЖЕ ПАМЪ . ЕСТА МШАНТЕС
 ГАНЕ : **Г**ТЕ ПАШЪ . ИЖЕ
 НАНБЕСЕХЪ . ДАСТНТЕСА И
 МА ТВОЕ . ДА ПРІНДЕ ЦЕ КІЕ
 ТВОЕ . ДА БУДЕ КОЛА ТКОА
 МІСЪ НА ПЕСИ И ПАЗЕМАИ .
 ХАБЕЪ ИШЪ НАСУШНЫИ
 ПАДЪКАИ ПА НАВСІКЪ ДНЬ .
 И ОСТАИ ПА БРЪХИ ИША .
 НЕО ИСАМИ ОСТАВАЕМЪ
 ВСАКОМУ ДАЪЖНИКУ ПА
 ШЕМЪ . И НЕ ВЪЕДИ ПА ВЪН
 СКУШЕНІЕ . НО ИЗБАВИ ПА
 ШАХІСАВАТО . И РЕЧЕ ІСПИ
 КТО ШВА ИМА ДУСТА . И ПДЕ
 ІКНЕМУ ПОЛУНОШИ . И РЕЧЕ

АН



ѢМЪ • ДУХЪ ЖЕ • ДАДЪ МНѢ
ВЗАИМЪ ТОН ХАТЪ БЫ • ПО
НЕЖЕ ДРУГЪ ПРИДЕ СПЪИ
КЪ МНѢ • И НЕ НАМАМЪ ТЕСО
ПРЕЛОЖИТИ ЕМУ • И ТОН
ИЗЪ ЮТРОУ НОДЪ ШКЪЩА
РЕЧЕТЪ • НЕ ТВОРИ МНѢ
ДЫ • ОУЖЕ ДВЕРИ ЗАТВОРЕНЫ
СЪТЪ • НАДЪТИ МОЯ СОМНО
Ю НАЛОЖИ СЪТЪ • И НЕ
МЪ ВЪСТАВЪ ДАТИ ТЕБѢ
ТАКОЖЕ ВАМЪ • АЩЕ НЕ
ЕМУ ВЪСТАВЪ • ЗА НЕ ЕСТЬ
ДУХЪ ЕМУ • ПО ЗАБЕ ОТЕ
СТВО ЕГО ВЪСТА • ДА ЕМУ
САНИСА ТРЕБЕТЕТЬ • НАЗЪ
ВАМЪ ГАН • СРЪ, С, НЪ

СТЕГЬ СВОИ ОУЧЕНИКОУ

ПРОСИТЕ И ДАСТЬ СЯ

БА ИШИТЕ И ОБРАЩЕ

ТЕ ТОВАЩЕТЕ И ОУКЕ

ЗЕТ СЯ ВАМЪ ВЪ СЕО

ПРОСИ ПРИЕМЛЕ И ИЩА

ОБРЕТАЕТЪ И ТОЛКУШЕ

МУ ОУВЪЗЕТ СЯ **КОМУ**

КТО КТО СЛОЖЕ ВЪ

ИЩА ВЪПРОСИТЬ СЯ УТЕ

КА ЕМЪ КАМЕНЬ ПАДАЕТЪ

ЕМУ ИЛИ РЫБЫ ЕМЪ ВЪ

БЫ МЕСТО ЗМІИ ПАДАЕТЪ

ЕМУ ИЛИ ИЩЕ ПРОСИТЬ

ИЩА ЕМЪ ПАМЪ ЕМУ СКО

ПИЮ ИЩЕ ОУБО ВЪ ЗАН СЪ

ЩЕ ОУМЪТЕ ДА И ПЛАТИ

ДА ДАТИ ЧАДОМЪ БЛШНМ,
КОЛМН ПАЧЕ ШЦЪ НЖЕ СЪ
НЕСЕ ДА ДУХЪ СТЬ ПРШСА
ШНМЪ ОУ НЕГО; **КОМЕ, СРЕ,**
НБѢ ЧЕ, С, НЕ.

ВРЕМА ОНО, БѢ И
НЗСНА БѢСА, ИТОИ
БѢ НѢМЪ. БЫЖЕ БѢСЪ
НЗШЕШУ, ПРОГЛА НѢМЪ
И ДНВНШАСА НАРША,
НѢЦІНЖЕ ШННХЪ
РѢША. ОВЕ СЛЗКУ
ЛѢ КНА СѢ БѢ СѢВЕТѢМ,
ИЗГѢННТЪ БѢСЫ. ДРЪ
ЗІНЖЕ НСКУШАЮШЕ, ЗНА
МЕНІА ШНЕГО НСАХУ СЪ
НЕСЕ. ОНЖЕ ВѢДЫН ПШ

34
К
4

МЫШЛЕНІА НХЪ, РЕЧЕН.
ВСАКО ЦРТВО САМО ВЪ СЕ-
БѢ ИЗДѢЛАНСА ЗАПЪРѢ-
ЕТЬ. ИДОМЪ НАДО, ПАМ-
ЕТЬ. АЩЕЖЕ ИСАИ НА СА-
ВЪ СЕБѢ РАДѢЛНЕСА, КАКО
СТАНЕ ЦРТВО ЕГО; ИКОЖЕ
ГЛЕТЕ, ОБЕ СЛЗЕВЪЛѢ ИЗ-
ГОПАШАМА ЕФЕСИ. АЩЕ А
ОБЕ СЛЗЕВЪЛѢ ИЗГОНО ЕФ-
СИ. СМЪКЕ ВАШН СЪКОМЪ
ИЗГОПАТЪ; СЕГО ГА ТИ
ЕДАТЪ ВАМЪ СХДІА. АЩЕ
АЩЕ О ПРСТѢ БЖІИ ИГО-
НО ЕФЕСИ, ОУБО ПРСТ ИЖЕ
НАВА ЦРТВѢ БЖІЕ. ЕТД
КРѢПІИ ВЪ ОРУЖІИ СЛ

УМАНТЪ СВОИ ДВО, КЪ СМН
ЗЕНИ СЪ НАМЪНІА ЕГО
ЕГДАЖЕ КРЕПАЧЕН ЕГО НА
ШЕДЪ ПОБЕДИТЪ ЕГО, КЪ
ОУЖИЕ ЕГО ВЪЗМЕ НАПЕ
ЖЕ ОУПОВАШЕ, НИКОМУ ЕГО
САМЕТЪ : ПА, С, НЕ.

34
НН



ЕТЕГЪ, ИЖЕ НЪСТЬ СЪ
МНОЮ, НАМА ЕСТЬ. ИИ
ЖЕ НЕСОБЕНІЕ СЪМНОЮ,
РАСТОУАЕТЪ. КОПЕНЪТЪ.
ЕГДАЖЕ ПУЧНОСТЫН ДУХЪ
НЕВІДЕТЪ ОУАІСА, ПРЕ
ХОДИТЪ СІКВОЗЪ БЕКЪ НА
МЪСТА, ИЩА ПОКОА. ИИ
ОБРЕТАА, ГАТЪ. ВЪЗЕМ
ШЕСА ДОМЪ МО ОУННАД

НЗЫДО И ПРНШЕ, ОБРА-
 ШЕТЪ И ПОМЕТЕНЪ НАУКА-
 ШЕНЪ - ТАСА ИДЕТЪ И ПОИ-
 МЕТЪ ССАМЪ ДРУГНУЪ ДУ-
 ХУВЪ, ГОВРШНУЪ СЕБЕ - И
 ВШЕШЕ ЖНВЪ ТЪ - НЕБЫВАЕ
 ПРАСЪДНАА ЧАКЪ ТАМУ
 ГОРША ПРЪВЫ - **КОНЕ, ПА-**
ЧТИ БИИ. **БЫСТЬЖЕ ЕСИ**
 БАШЕ СІА, ВЪЗДВИГШИ
 НЕКАА ЖЕНА ГЛАГО ПАРДА-
 РЕТЕ ЕМУ - БЛАЖЕНО ТРЕВО-
 НО СНЪШЕЕТА, НЕОСІА ГІА
 ЕСИ ССАМЪ - О ПЖЕ РЕТЕ - ТЪ
 ЖЕ ОУЕО БЛАЖЕНИ СЛЫША-
 ШЕН СЛОВА БЖІЕ И ХРИМАШЕ
 Е - **ДОПЕЦЪ БИИ.** **ПАРШДО**

ЖЕ СЪБРАНИШИМСА, ПА
ЧАТЪ СЪВѢТА, С ПАЗА,
ЗА ДА, НИЕ, С ПАЗАДИ,
ЗА ДИ? ПНЕ, З, НЕ,
ЪКРЕМА УНО, НАСОВА
СЪБРАНИШИМСА, ПАЧАТ
ИСЛАТИ ГО СЕНАХИЕ,
ЗНАМЕНІА ИЩЕТЪ,
ИЗНАМЕНІЕ ПЕДСА
ЕМЪ, ТОКМО ЗНАМЕНІЕ
ІОНА ПРІКА, ЯКОЖЕ БИ
ІОНА ЗНАМЕНІЕ НИ НЕВНОТО,
ТАКО БИДЕ ИСПЪЧАТКІН СО
ДУ СЕМЪ, ЦРЦА ЮЖ СІСА,
ВЪСТА НЕТЪ НАСЪ СЛУЖИ
РОДА СЕГО, НО СХАН И ЯКО
ПРІИДЕ У КОНЕЦЪ ЗЕМЛА,

ЗА
НА
МА



СЫШАЛТИ ПРЕМОСТЬ СОЛО-
 МОНОВУ . НЕ СМНОЖА СЕ
 АРМОНЫ ЗДЕ . МУЖИЕ НИ
 НЕБНТСТІН . ВЪСТАПУТЪ
 НАСЪ СРОДОМЪ СІМЪ . НО
 СХДЛТЪ Н . ТАКО ПОКАЛ
 ШАСА ПРОПОВЕДІЮ НОНИ
 ПОЮ . НЕ СМНОЖА НОНЫ
 ЗДЕ . НИТОЖЕ БО СВѢТИ
 НИКА БЖЕГЪ . ВЪ СІКРОКЪ
 ПАЛТАЕТЪ . НИ ПЪ СПЕХО .
 ПО НА СВѢТНАНЦЕ . ДІВХО
 ДАШЕН СВѢТЪ ВНАДМЪ
 КРАИЦЪ . ПИИ . **БГО ЗДЕ .**

СВѢТНІКЪ
 ПІСЛЪ ЕСТЬ ОКО . ЕСЛИ ОУ
 БО ОКО ТВО ПРОВО БХДЕ

34
 2
 3

ВСЕ ТѢЛО ТВОЕ СВѢТЛО БУ-
ДЕТЪ. ЕСЛИ ЖЕ ЛУКАВО БУ-
ДЕТЪ, НѢ ТѢЛО ТВОЕ ТЕНЬ,
БЛЮДИ ОУБО ЕМЪ СВѢТЪ, Н
ЖЕ КЪ СЕБѢ, ТМА ЕСТЬ. А
ЩЕ БО ТѢЛО ТВОЕ ВСЕ СВѢ-
ТЛО, НЕ НМЫН НѢКІА ЧА-
СТИ ТЕМНЫ, БУДЕТЪ СВѢ-
ТЛО ВСЕ. ЯКО СЕ ЕСЛИ СВѢ-
ТНА ПИИСТЬ БАНСТА ПІЕМЪ
ПРОСВѢЩАЕТЪ ТЯ. ЕСЛИ
ЖЕ ГЛАШЕ МОЛАШЕ ЕГО
ФАРИСЕЙ НѢКІИ, ДОБЕ-
ДУЕТЪ ОУ НЕГО. ВШЕ ЖЕ ВЪ-
ЗЛЕЖЕ, ФАРИСЕЙ ЖЕ ВНАД-
ДНВІСА, ЯКО НЕ ПРЯДЕ
КОТІСА ПЕРВѢЕ ОБѢДА.

МВ

РЕУЕЖЕ ГДЪ ИСНЕМУ . ННѢ КЫ
 ФАНСЕЕ , ВНѢШНЕЕ СТИКЛА
 ПИЩИ НЕБЛАДУ УТНШАЕТЕ .
 ВНУТРЕНЕЕЖЕ ВАШЕ , ПОЛНО
 ПРАДЕНІА ЕСТЬ НАУСА СТЫ ,
 БЕЗУМІИ . ПЕНЖЕАН СЪТВО
 РИ КНѢШНЕЕ , НКНУТРЕНЕЕ
 СЪТВОРНАЪ ЕСТЬ . ОБАТЕКЪ
 СЪШИ ДАНТЕ МАТЫНА . Н
 РЕКА ТНСТА ВАМЪ БУДУ
 КИ ПЕЩЪ КТО . **НО ГОРЕ ВА**
СЪ . Э . НЕ .
У СТЕГЪ ИСПРИШЕШИМЪ
КНЕМУ ПРДЕСОМЪ . ГОРЕ
ВАМЪ ФАНСЕОМЪ . ГАСО
ОДЕСАТ СЪКЪЕТЕ УМА
ТЪКЫ И ПИГАНЯ , НКСАГО

31
 31

ЗЕЛІА • ИЛИМО ХОДЯТЕ
СЪ • ИЛИСЬ БЯІА • СІАЖЕ
ПОДОБЯШЕ СЪТВОРИТИ • И
ѠНѢХЪ НЕ ѠСТАВАТИ •
ГОРЕ ВАМЪ ФАРИСЕУМЪ •
ЯКО АЖЕНТЕ ПРЕСѢДАІА
НАС ѠПМНШѢХЪ • И ЦѢЛО
БАІА ПАТВОРЯИШѢХЪ •
ГОРЕ ВАМЪ КСНЯНИЦЫ И
ФАРИСЕЕ АЖЕ МѢН • ЯКО
ЕСТЕ ЯКО ГРѢШЕКЪ НЕ ВѢДО
МИ • И ЧИШЕ ХОДАШЕИ ВЪ
ХЪ НЕ ВѢДАТЕ • ѠВѢЩАЮ
ПРЕКІИ Ѡ ЗАКОННИ • РЕЧЕ
МУ • СЪНТЕ АЮ • СІА СІА •
И ЦѢЛО СЯЖДЕШИ • ОНѢЖЕ
РЕЧЕ • И ВАМЪ ЗАКОННИКЪ

МГ

ГОРЕ - ЯКО ПАКЛАДЯТЕ ПА
 ТАКИ БРЕМЕНИ ПЕРУДОБИ НА
 ША - ПОСЛИ ЕДИНЪМЪ
 ПРСТОМЪ ВАШИМЪ НЕПАН
 КРАЕТЕ БРЕМЕНИМЪ. **И КРИ**
СЕ. ГОРЕ ВАМЪ. ЧЕ, Э, НЕ.
ЕТЕ БЫ КЪ ПАНШЕДШИМЪ
КЪНЕМУ И ДЕСОМЪ. ГОРЕ
ВАМЪ КЪННЖНШН И ФАШИ
СЕ, ЯКО ЗНАДЕТЕ СЕО
БЫ ПОРКЪ, ШЦЫЖЕ ВШН
НЗЕНША Н - ОУСО СВЕДНЧЕЛ
СТВУЕТЕ НЕЪБЛАГОВАЛНЧЕ
ДЕЛО ШЦЪ ВАШИ - ЯКОШ
ТИН ОУСО НЗЕНША НЪ БЫЖЕ
ЗНДЕТЕ И ГРШЕЫ. СЕГО РА
ИПРЕМО БЖІА РЕТЕ. ПОСЛИ

34
 35

ВНИ ПЕРСИ НАПАВЬ - ИЛИ
ОУБИЮТЪ ИИЖДЕМУ - ДА
ВЫШЕТЕСЯ КРЪВЬ ВЪСЪ ПР
СЪСЪ - ПРОВАБЛЕМАМЪ
СЛОЖЕНІАМЪ - ШЕОДА
ГО - ШЕОБЕАБЕЛА - ДВІСО
ВЕ ЗАХАРА - ПОГНЕСАГО
ДУ ОЛТАРЕ ИХРАМО - ЕИ
БАМЪ - ВЫШЕТЕСЯ ШЕО
СЕГО - ГОРЕБАМЪ ЗАКОННО
ІАКО ВЪАСТЕ ІАИІА ЗАХА
ПІА - СІАМИ НЕВНЦЪСТЕ
И ВХУДАШИ ВЪЗЕРАНИ
ІАЮЩУЖЕ ЕМУ СІА ІАИІА
НАУАША ІАИІАНИЦИ И
ОНСЕЕ - ЕДНЪ ГНЪВАТІА
НАМЪ - И ПРСТАТИ ЕГО Ш

АНШЕ ЕТО . ИШУ
 ШЕ ОУЛОВИТИ И ЧТО ОУ
 ЕГО . ДА ПАПЬ ВЪЗГЛАНУТЬ .
 ШИХУЖЕ СЪБРАШЕМСА
 ТМАМЪ ПИРОДА . ТАКО ПОУ
 ПИРАТИ ДРУГЪ ДРУГА . ПАТА
 ГЛАТИ ОУТНИКОМЪ СВОИМЪ
 ПЕРВЪЕ . БНЕМАИТЕ СЕБЕ
 ШИВАСА ФАРИСЕЙСКА . ЕЖЕ
 ЕСТЬ АНЦЕМЪ ЕГІЕ . **КОИЕ . ТЕ .**
НИТОЖЕ БО ПА . Э . НЕ .
СЕЖЕ НЕГМУ ГЕОРГИИ ПАР .
ПЕГЪ . НИТОЖЕ ПОКРО
ВЕНО ЕСТЬ . ЕЖЕ НЕШКОУ
ЕТА . ИТАННО . ЕЖЕ НЕ
РАЗУМЪ ЕТА . ЗАПЕ САН
 КА ВЪТМЪ РЪССТЕ . ВЪСКЪТЪ

14

31
32
33

ОУСЛЫШИТЕСЯ - И ЕЖЕ КЪ
ОУХУ ГЛАСТЕ ВЪХРАМѢ - ПО
ПОВѢСТЕСЯ ПИСАВЪХУ
ГЛАЮЖЕ ВАМЪ ДУХЪ СВОН.
НЕОУБОУТЕСЯ ОУБЕНВАН
ШИТЕСЯ. И ПОТОМЪ НЕ
МОГУШИ АНШЕ ЧТО СЪ
ТВОРИТИ - СКАЗЮЖЕ ВАМ
КОГО ОУБОУТЕСЯ - ОУБОУ
ТЕСЯ НАМШАГО ВЛА ПО ОУСІЕ
ПІН - ВЪ ВРЕШН ВЛЕБОТЪ О
ГНЕНЮ - ЕН ГЛАЮ БА ТОГО
ОУБОУТЕСЯ - НЕПАЛН ПТИ
УФЕНЕСА ПЪНА ЗЕМА ДВЕА
И ПІ ЕДИНА ШИ ПІ ЕСТЬ ЗА
БЕНА ПРЕГОМЪ - ПО НВА
СИ ГЛАВЫ ВАШЕА - ВСИ НЗО

УТЕНН СЪТЪ . ПЕОУБѠИТЕСА
 ОУБО . МНОЗѠ ПТНЦЪ ОУН
 ШН ЄСТЕ ВЪ . ГЛАЮЖЕ ВА
 ПОЕМВГІА . 5 . СТОМУ ПАМУ

ИСПОКЪДНИКУ

СРЕДА . ВСАКЪ НЖЕ
 АШЕ ИСПОВѠСТЬ МА
 ПРЕ ЧАКН . ИСПЪ ЧАКІН
 ИСПОВѠСТЬ ЄГО ПРЄДЪ
 АГГАЛЫ БЖІНМН . А О

КІРГІНСА МЕНЕ ПРЕ ЧАКН .
 О КРЪЖЕНЪ БХДЕТЪ ПРЄДЪ
 АГГАЛЫ БЖІНМН . И ВСАКЪ
 НЖЕ РЕЧЕТЪ СЛОВО НА СНА
 ЧУКАГА . ОСТАВНТСА ЄМЪ .
 АНАСТАГО ДУХА ХУАНЬШОМУ .
 НЕ ОСТАВНТСА . ЕСДАЖЕ

Handwritten marginal notes in red ink, including the number 51 and some illegible characters.

ПРНВЕДУ ВЪН НА СВЕКОРНЦА
НВЛАСТИ НВЛАСТВА . НЕ ПЕ
ЩЕ ТЕСА . КАКО ИЛИ ЧТО
ШВЕЩАЕТЕ . ИЛИ ЧТО ГЕТЕ
ТЕ . СТЫНЕ ОДУЪ НАУЧИТЕ
ВЫ В ТОН ТА . ТАЖЕ ПРДОБЕ
РЕШИ . **ИВАНЦЪ ПА . И СА .**
СУБОТА . Э . НАЗАДИ . ЗА . М .
И ПЕ . Э . НАЗАДИ . ЗА . М .
ГЕТЕЖЕ . ПНЕ . И . ПЕ .

ЗА
ЗЕ
МЕ

СЪВЕРМА ОНО . ОУЧАША
КЪН . ГЕТЕ СМУ ПЪКІН Ш
ПАРОДА . ОУЧИТЕЛЮ . РШИ
БЕРАЧЪ МОЕМЪ . РАДЪ
АНТИ СЪМНОН ДОСТА
АНІЕ . О ПЖЕ ГЕТЕ СМУ
ЧАТЕ . КТО МА ПРСТАВН СМ

ИЛИ ДѢЛАНТЕЛѢ НА ВАМИ
РЕЧЕЖЕ КНИ - БЛАЖЕТЕ И
УРАНИТЕСА ШАНХОНІСТА
ІАКО НЕШНЗБЫТКА КОМУ
ЖИВОТЪ ЕГО ЕСТЬ ШИМА
ПЛА ЕГО - ПРЕСЪИИ ПНЕ.

РЕЧЕЖЕ ПРИТЧЮ КНИМАЪ
ГЛА - НЕ - Д -

ЕТЕСА ПРНЧТЮ СІЮ
ТАКО ПѢКРЕМУ БОГАТЪ
ОУГОБЗНА ПИВА - И МИ
ШЛАШЕ ВСЕБѢ ГЛА - ЧТО
СЪТВОРИЮ - ТАКО НЕИМАМ
САБѢ СЪБРАТИ ПЛОДШ
МОИ - И СЕЧЕ - СЕ СЪТВОРИЮ
ІАЗОЮ ЖИТИЦА МОА - И
БОЛША СЪЗНАЖА - И СЪБЕРУ

34
35
45

ТЪ ВСА ЖИТА МОА НЕБА
А МОА НГРЕКХ ДШН МОЕН
ДШЕ НМАШН МНОГА ^{САМ} ЛЕ
ЖАША НАЛѢТА МНОГА
ПЛУНБАН, ГЯЖДЪ ПИИ БЕ
АНСА. БЕТЕЖЕ ЕМУ БЪ БЕ
ЗЪМНЕ. ВСИИ НОШЪ ДШУ
ТВОЮ НСТАЖУ ШТЕБЕ. А
ГЯЖЕ ОУГОТОВА, КОМУ БХА
ТАКО СЪБЕНРАА НСЕБѢ. АН
ВЪБА БОГАТѢА. **ТОМЕ, ПЕ.**
БЕТЕЖЕ КЪ ОУТНКСОМЪ СВЯ
УТИ ПИС. **Σ** ЕГО РАДИ ГАН
БАМЪ, ПЕПЕЦЪ ТЕСА ДШЕ
Ю ВАШЕЮ, ЧТО БУТЕ. ПИ
ТѢЛО, ВЪ ЧТО ШЕЛЕТЕ
СА. ДШЕ БОЛШН Е ПИЩА.

и ꙗко ѿдежда. смощи
 те вранѣ, ꙗко не стѣютъ,
 ни жнутъ, ни же не стѣ
 съкровища, ни житница,
 не питаютъ и. колми
 паче вы есте лучши птн,
 кто же ѡбагаченъ, мо-
 жетъ приложити въ за-
 сѣдъ своему ꙗко единому
 аще рече ни мала тесо мо-
 жете, что опрощи пече-
 теса. смощите крны
 како гасѣ, не трюжа ꙗко
 ни прола, глуже вамъ,
 ꙗко ни слово въ всенъ
 въ своенъ облече ꙗко е
 дному ѡси. аще же трабу

НА СЕЛѢ ДНЕ СУЩИХЪ. НОУТЕ СЕ
В ПЕЩЬ В МЕЩЕ МУ БГЪ ТА
КО ОДѢТЕ. КОЛМИ ПАЧЕ
ВА МАЛО ВЪ ЕН. И ВЪ ПЕЩИ
ТЕ ЧТО ГАСТЕ. НАН ЧТО ПЕ
ТЕ. И НЕКОНО СЧТЕСА. ВСЕ
БО СИХЪ. ЯЗЫШИ МНЕСА СЕГО
И ШИТЪ. КАШЪ ЖЕ ШИТЪ
ВЪ СЪТЪ. ЯКО ТРЕ БУТЕ СИХЪ.
ОБАТЕНШИТЕ ШИТЪ КЪ БЖІА
И СІА ВСА ПРАВО ЖАТСА ВА.

КОНЕЦ ПИС. СУА.

СЪТЪ ДЪ. НЕ БО НСА МАМЕ
СТАДО. ЯКО БАГО НЗВОЛИ
ШИТЪ КАШЪ ДИТИ КЪ ЦРКВЮ.
ПРАВДАНТЕ НАУЧЕНА КША
И ДАНТЕ МАТНА. СЪТЪ ВО Ш
ТЕ

41
23

СЕБѢ БЛАГОУЩА НЕКЕТША
 ИЩА - СЪКРОВИЩЕ НЕУСИС
 ДѢМО НАНЕСЕХУ - ИДѢЖЕ
 ЧАЧѢ НЕПЕНЕАНЖАЕТСА
 НИМО ГАСЛАѢВАЕ - ИДѢЖЕ
 БО ЕСТЬ СЪКРОВИЩЕ ВАШЕ
 ТУ НЕЩЕ ВАШЕ БХДЕТЬ - ДА
 БХДУТЪ ЧРЕСА ВАША ПРЕП
 АСАНА - НЕВѢТНАМНИЦНГО
 ГАШЕ - ИВЫ ПОДШЕПИ ЧЛО
 ВЕКШМЪ ЧАЮЩЕМЪ ГОСПО
 ДАСВОЕГО - КОДА ВЪЗВРАТИ
 СА ШЕРАКЪ - ДА ПРИШЕШУ
 ИТОЛКНУВШУ - АБЕ ШЕВЕЗ
 ЕМУ - БЛАЖЕНН РАЕНТИН
 НУЖЕ ПРИШЕГЪ ОБРАЩЕТЪ
 БАЩА - АМННЪ ГАЮВАМЪ

ЯКО ПРЕОБРАЩЕТСА И ПОСЛА
ДНТЪ НУЪ . И АННУ ПОСЛА
ЖИТЪ НАМЪ . НАШЕ ПОИ
ДЕТЪ ВЪ ВТОРЫИ СТЕАЖУ .
АЮБО ВЪ ТРЕТИИ СТЕАЖУ
ПРИДЕТЪ . И ОБРАЩЕТЪ И
ТАКО . БЛАЖЕНН СЪ РАЕНТИ
СЕЖЕ . А ДНТЕ . ЯКО АЩЕ БЫ
ВЪ ДМЪ ГОСПОДНИИ ХРАМИ
НЫ . ВЪ КИИ ЧА ТЯТЬ ПРИДЕ
БАТЪ ОУБО БЫ . И НЕ БЫД
ПОКО ПАТИ ДОМУ СВОЕГО .
И БЫ ОУБО БХАДЪТЕ ГОТОВЫ .
ЯКО КОИЖЕ ЧА НЕ АМНТЕ
СНЪ ЧАТИИ ПРИДЕТЪ . И КО
СЪ . ГЕЧЕЖЕ ЕМУ ПЕТРЪ . ГИ
ТЕНАМЪ АН ПРИТЮ СЮ СЕ
ШН .

ИЛИ КЪ ВСЕМЪ РЕЧЕ ГДА
 БГО И НЕ СТОИ
 СТЕ СДЪ КТО ОУЕРОСТЬ
 ВЪ СНЫИ СТРОИТЕЛЬ НАУ-
 ДЫИ - ЕГОЖЕ ПОСТАВИ
 ГОСПАДИНЪ НА ТЕЛАДНО
 СВОЕИ ДА ДАТИ ВЪ ВСЕМА
 ЖИТОМЪ СЕИЕ - БЛАЖЕН
 РАБЪ ТОН - ЕГО ПРИШЕ ТО ПО
 ЕГО ОБЕЩАШЕ ТВОРАША ТА
 КО - ВЪ ИСТИННИХЪ СЛОВАМЪ
 ИКО НА ВСЕМЪ НАМЪНІЕМЪ
 СВЯТАМЪ ПОСТАВИ ЕГО - АЩЕ
 ДАЖЕ РЕЧЕ РАБЪ ТОН ВЪ ССН
 СВОЕ - КОСНИ ГОСПАДИ МОН
 ПРИТТИ - И НАУМЕ СИТИ СЯ БИ
 НА БЫМА - ИСТИНЖЕ И ПРИТТИ

31
 32

НОУПНВАТНАС . ПЕРИДЕТЪ
ГОСПОДИНЪ РАБА ТВОГО . ВЪ
ДНЬ ВОПЖЕ НЕЧЕ . И КЛА ВО
ЖЕ НЕКРЕСТЬ . И ПРОТЭШЕТ
ЕГО . И ЧАСТЬ ЕГО СЪ НЕКРЕС
НЫМИ ПОЛОЖИТЪ . ТОЖЕ
МЕЪ ВНАЧЕВЫН ВОЛНЪ ГОСПО
ДИНА СВЯГО . И НЕУГОТОВА
НИ СЪТВОРИКЪ ПОКОЛЕНЕГО .
БІЕНЪ БУДЕТЪ МНОГО . НЕ
ВЪДѢКЪЖЕ . СЪТВОРИКЪЖЕ
ДОСТОЙНАА ГИНА . БІЕНЪ
БУДЕТЪ МАЛО . **БСАКОМУ**
ЖЕ . СЕ . И . НЕ .

34
24

СЪТЪ . БСАКОМУ ЕМУЖ
ДИНО БУДЕ МНОГО . МНО
ГО ВЪЩЕТСА У НЕГО .

И СМУЖЕ ПРДАШИ МНОЖА
 ШЕ, МНОЖАНШЕ ПРОСА
 ШЕ НЕГО. **КОНЕЦЪ КТО**
ОСТА ПРІНДѢ ВЪ КРЕЩЕНІ
НА ЗЕМЛИ, НУТО ХОШУ,
 ШЕ ОУЖЕ ВЪЗГОРѢСА. КРЕ
 ШЕНІЕЖЕ НАМІ КРЪТНУТІСА,
 НІКАКО ОУДЕРЖУСА ДО ПДЕЖЕ
 СКО ПЛАНУТІСА. МНІГІ ГІАН
 МІО МНІГА ПСІНДѢ ДІТІ НА
 ЗЕМЛИ. НІ ГІАН ВА, НО ЕА
 ДѢЛЕНІА. БУДУ БО Ш СЕЛѢ
 ПАТЬ ВЪ ЕДИНО ДОМУ РАДѢ
 ЛЕНУ. ТРІ Е ПАРВА, НАВА
 ПАТЕН. РАДѢ АНУТІСА ШЦѢ
 НА СНА. Н СНА НА ШЦА. МА
 ТІ ПАДШЕ РЕ, НА ШІН ПАМТРЕ.

СВѢКРЫ НА НЕКѢСТУ СВОЮ.
И НЕКѢСТА НА СВѢКРО СВОЮ.
БЛАШАЖЕ И НАГОВА БСА
ОУЗЕНТЕ УОБЛАНЪ ВЪ СХЛА
У ЗАПЛА. **И** БѢЕ ГЛЕТЕ ЧЗ
ТА ГЛАДЕТЪ. **И** БЫВАЕ ТАЮ.
И ЕСМ НОГЪ ВЪЮШЪ. **Г**ЛЕТЕ
ЗНОИ БХДЕТЪ. **И** БЫВАЕТЪ.
АНЦЕМЪЭН. **А**НЦЕ ПЕХ НЗ
ДАН ВЪ СТЕ НКСХШАТН.
ВРЕМЕНЕЖЕ СЕГО. **КА**КОВО НЕ
НКСХШАТЕ. **У**ТОЖЕ НО СЕ
СЪ ПЕСХАНТЕ ПРАВЕДНОЕ.
ЕСМО ГЛАДЕШН СЪСОПЕНА
КО СВОИМЪ КЪ КИНАЗН. **И**
ПУТН ДАЖА ДЪЛАНІЕ НЗ
БЫТИ У НЕГО. **Д**АНЕ КАКОВО

ПРИВЛЕЧЕ ТЕБЕ КЪ СЕБѢ И СХ-
 ДѢЛѢ ПРАДАСТЬ СЯЗЪЕ
 И СЯЗѢ ВЪ СЯДНѢ ВЪ ТЕМНИЦѢ
 СЮ ТЕБѢ, НЕ ИЗЫДЕШИ
 ОУТѢХЪ, ДО ИДѢЖЕ И ПОСАДѢ
 ПРИБЛИЖИ СЯ ВЪ ЗДАНИИ
 КОНЕЦЪ СЕБѢ. ПРИИДУША
 ЖЕ ПРѢЩІИ ВЪ ТО ВРЕМЯ

ТЕ И НЕ
 ВЪ ВРЕМЯ ОНО ПРИИДУ
 ША ПРѢЩІИ КЪ СЕБѢ И ПО-
 ВѢДАНШЕ СЯ О СЛАВѢ
 И ХУЖЕ КЪ ПЛАЧѢ
 СЯ СЯ СЪ ЖЪ ТѢ
 МНИ И ОУВѢЩАВЪ
 КЪ СЕБѢ И МНИТЕЛИ ЯКО
 СЛАВЯ СЯ СЯ ГРЕШНѢШИ

31
 0
 МЗ

ПАЧЕ ВСѢ ГАЛНЛЕАНЪ БЛУХ
ЯКО ТАКО ПОСТРАДАША
НИ ГАНЪ БЛМЪ . ПОАЩЕ НЕ
ПОКАЕТЕСЯ . ВСИ ТАКОДЕ
ПОГНЕТЕ . ИЛИ ОМНОС
НАДЕСАТЕ . ПАНИЖЕ ПАДЕ
СТОЛПЪ СЛОВАМСКИН . ИЛИ
БИ И . АМИТЕАН ИКОТИН
ДОЛЖНѢИШНЕ БЛУХ . ПАЧЕ
ВСѢ ЖИВУЩИ ВЪ ТЕСАНИИ
НИ ГАНЪ БЛМЪ . ПОАЩЕ НЕ
КАЕТЕСЯ . ВСИ ТАКОДЕ ПОГ
НЕТЕ . ГЛАШЕЖЕ СЮ ПРНЧ
ТЮ . СМОКОВНИЦУ ИМАШ
НѢКІИ ВЪ ИНОГРАДѢ СВОЕМЪ
БСАЖДЕНЫ . И ПРНЦЕНШ
ПЛОД ПАНИ . И НЕ ОБРѢТЕ

ГЕТЕЖЕ КЪВНИ ПРЪВНИ . СЕ ТРЕ
 ТІЕЛѢТО . ѿ ПЕЛНЖЕ ПЕН
 ХОЖАХ . ИЩА ПЛОДА НА СМА
 КОВНИЦѢ СЕН . И НЕ ОБЕЩЕТА
 Ю . ПО СѢЩИ Ю ОУБО . КСИХ
 Ю ИЗЪМАЮ ОУПРЯЖНАСТЪ .
 ОИЖЕ ѿВѢЩАВЪ ГЕТЕ СЪМЪ .
 ГО СПАДНО СТАВНИ И СЕЛѢ
 ТО . ДО ПДЕЖЕ ОКОПАЮ ѿ
 КРЕСТЪ СЪА . И ОСЫПАЮ ГНО
 МЪ . НАШЕ ОУБО СЪТВОСИ
 ПЛО . АЩЕ ЛНЖЕ ПН . ВЪ ГРА
 ДЪШЕЕ ПО СѢЩИ Ю ОУБО
 ТЕ . **КАХУЖЕ ОУТА** . **НЕ . І .**
ЪВРЕМА ѿНО . **ЕГЕ ОУТА**
 ІСНА ЕДИНОМЪ ѿ ГОМНИЩ
 БСХОУТЪ . И СЕ ЖЕ ПАЕГЕ

34
 04
 АН

ИМУШИ ДА НЕДУЖЕ . А БѢТ
ОСМНАДЕСА . НЕ БѢ СЛА
КА . И НЕ МОГУШИ СЯ ВЪ СКА
НИТИ О НЮ . ВЪ ДѢ ВЪ ЖЕ Н
Ю . ПРИЕМАСИ И РЕЧЕ СЯ . ЖЕ
НО О ПУШЕНА СЯ О ПЕДУ
ТВО ЕГО . НЕ ВЪ ЗЛОЖИ МИ
РЮ СЯ . И А БѢ ПРОСТРЕ СЯ . И
СА БЛАШЕ БГА . О ВѢ ШИ
ЖЕ СТАРѢ И ШИ НА СЪ БО СЯ
НЕ ГО ДА . ЗА НЕ К СЪ БО ТЪ И
СЦѢ А НЮ Ю С . ГЛАШЕ НА РО
ДА . ШЕСТЬ ДНИ И СТЬ . КНА
ЖЕ ДО СТО И ТЪ ДѢ А ТИ .
ВЪ ТИ ОУ СЕ ПРИ ХУ ДА ШЕ Ш
А И ТЕСА . А НЕ ВЪ ДА НЬ СЪ БО
ПЫ И . О ВѢ ША КЖЕ ОУ СЕ СЯ

ГЬ. И РЕЧЕ. АНЦЕ МЪ БОЕ. КО
 ДО ВА ВСУХОТЪ НЕУРЪШАЕ
 АН СВРЕГО БОЛА. НАН О СЛА
 ША СЛАН. НВ Е НАПАЖЕТЪ
 СНОЖЕ ДЩЕРЪ АБРААМАЮ СЪ
 ШУ. ЮЖЕ СВАЗА САТАНА. СЕ
 ОСМО Е НАДЕСАТЕЛЪ БОГО. НЕ
 ДОСТОАШЕ АН ГАРЪШНТН С
 ЕН ШЮЗЫ СЕА ВЪ ДАНЬ СЪ БО
 ПЫН. Н СН ЕМУ ГЛЮШХ
 СТЫДАХУ СЯ К СН ПРШТНА
 ЮШЕН СЯ ЕМУ. НВ СН ЛЮДІЕ
 РАДОВАХУ СЯ. ШКТЕ СЛАН
 БЫВАЮЩИХЪ Ш НЕГО. 160
 НЕ. ТАШЕЖЕ СЪ. ВІ.
 СЕЖЕ Н СЪ. ПРЕРЖТЪ ВЪ ХЪЕМ.
 РЧЕГЬ ПРНТЮ СНО. КОМУ

34
ОВ

МД

ПОДОБНО ЕСТЬ ЦРЬВІЕ БЖІЕ
НИКОМУ ОУПОДОБЛЮ Є. ПО
ДОБНО ЕСТЬ ЗЕМНУ ГОРЪНУ
ЄЖЕ ПРИЄМЪ ЧЛКЪ. ВЪКРЕ
ЖЕ ВЪ ВРЪТОГГА СВОН. НВЪ
ЗРАСТЕ. НЕБЫСТЬ ДРЕВО ВЕЛИ
НОТНЦА НЕ ПЫЛА ВСЕЛНША
СА КЪ ВЪТВІЕ ЄГО. ПАКИ Є.
КОМУ ОУПОДОБЛЮ ЦРЬВІЕ КІ
ПОДОБНО ЕСТЬ КВАСЪ. ЄЖЕ
ПРИЄМШН ЖЕНА. СЪКРЕ КЪ
МУЩЕ САТА ТЕН. ДО ПДЕЖЕ
ВЪКРЕ СЕ ВСЕ. НПРОХОЖА
ШЕ СІКЪ ЗЪ ГРАДЫ НВЕСН. ОУ
ЧА. НШЕСТВІЕ ТВОСА ВЪЛІОУ
САЛНМЪ. СЕЧЕЖЕ ПЪКІІН
ЄМУ. ТН. ЛЩЕ МАЛО ЕСТЬ

Н

СПАСАЮЩИСА ; ОНЖЕ РЕЧЕ
КНИМЪ . ПОДВЪЗАНТЕСА
КНИТН СКВОЗЪ ЧЪСНА БРА
ТА . ТАКО МНОСИ ТАЮ ВАМ
БЪЫШЪТЪ КНИТН . И НЕ БО
МОГУТЪ . О НЕ ЛЮЖЕ ВЪСА
НЕЧЪ ДОМА БЛАГО . И ЗАТВО
РИТЪ ДВЕРИ . И НАУЧИТЕ КНѢ
СТАТИ . И ОБЛАГАТИ ВЪ ДВЕРИ
СИ . ГЛЮЩЕ . ГИ ГИ О ВЕРЗИ
НАМЪ . И О ВѢШАВЪ РЕЧЕТ
ВАМЪ . НЕ ВѢДЪ ВА О КЪДА
ЕСТЕ . ТОГДА НАУЧИТЕ БЛАТИ .
И ОУХОМЪ ПРЕТВОРО И ОН
ХОМЪ . И НА ГАСПЪТЪ ИХЪ НА
ШИ ОУТНА БЕСИ . И РЕЧЕ . ГЛЮ
ВАМЪ . НЕ ВѢДЪ ВА О КЪДА

ЕСТЬ, ѿвѣщайте ѿмѣне
всѣхъ дѣлѣ несправдѣ-
ты будеть памѣть несправдѣ-
зубомъ. Егда возрече
Авраама, и Исаака, и Я-
кова, и всѣхъ прѣки вѣща-
ствѣхъ бжѣхъ, бжѣхъ не згнѣ-
мы божѣ, и прѣидѣхъ ѿ вѣ-
стокъ, и западѣ, и северѣ,
и юга, и вѣзвѣстѣхъ
вѣщѣствѣхъ бжѣхъ: **конци**
свѣтомъ: не сѣхъ по-
слѣднѣхъ, иже сѣхъ прѣвѣхъ,
не сѣхъ прѣвѣхъ, иже сѣхъ
по слѣднѣхъ: **Сѣтонданѣ**
прѣстѣпнѣша **Пѣхъ, и, и,**
Сѣбремѣхъ, прѣхъпнѣхъ

КЪ ТЕМЪ ИЩЕ ШИИ О ФАРИСЕИ
 ГЛАШЕ СМУ. ИЗЫДИ И НАИ
 О СНАДУ. ЯКО ИГОДЪ ХОШЕ
 ТА ОУБИТИ. И РЕЧЕ ИМЪ.
 ШЕШЕ ЕЩЕ БТЕ ЛНСУ ТОМУ.
 СЕ ИЗГОНО БЪ СЫ. И ИЩЕ
 ЛЕПІА ТВОЮ ДНЕ НОУТРЕ.
 И ВТРЕТИ СКОПТАЮ. ОБА
 ЧЕ ПОДОБЛЕ МН ДНЕ. НОУТРЕ.
 И ВЪ БЛЖНІИ ИТИ. ЯКО
 НЕВОМЪЖНОЕ ПЕРОКУ ПЬ
 ГНЕ ИТИ КРОМЪ ІЕСАИМА.
 ІЕРУСАЛИМЪ ІЕРУСАЛИМЪ
 ИЗЕНЪИИ ПРІКН. И КАМЕ
 ИЕМЪ ПОБЕНВАА ПОСЛАНЫ
 А КНЕМЪ. КО КРАТЫ ВЪ СХО
 ТЕ СЪБРАТИ ТДА ТВОА.

ТАКОЖЕ КОКОШЪ ГНѢЗДО
СВОЕ ПОКРЫАЕ . И НЕ ВЪСХИ
ТѢТЕ . СЕ ОСТАВАЕ ВЪ
ДОМѢ ВАШѢ ПЪ . СЛЮЖЕ
ВАМЪ . ЯКО ПЕНМАТЕ М
НЕ ВНАДѢТИ . ДОИДЕЖЕ ПРІИ
ДЕТЬ . ЕСЛИ СЕЧЕТЕ . СЛВЕНЬ
ГЛАДЫН ВЪНМАГНЕ . КО
НЕШЕ ПЪ . НЕ СІТЬ ЕСЛИ
ВННТИ ЕМУ . СЪ . Н . ПАЗА .
ЗА . МЪ . И НЕ . Н . ПАЗАДИ .
ЗА . ПЪ . СЪ . ПЪ .

С
О

ВЪ ВРЕМЯ ОНО . ВНАДЕТЕ
ВДОМѢ НѢКОЕГО КНІА
ОЛЕНСЕНСІА . ВЪЗВОТУ Я
СТИ ХАБЕЛЪ . И ТІН БАХ
ПАЗНАЮЩЕ ЕСО . И С

ПЪ

ЛОВЕКУ НѢКІИ НАМЫ КЛО
 ДНЫИ ТЪСЪ. БѢ ПРЄПІАМЪ
 НѢВѢЩАКЪ КЪ КЪ СЕТЕ КЪ ЗД
 КЪ НННКОМЪ НФАРНСЕУ
 ГЛА. АЩЕ ДОСТОИТЪ КСУ
 БОТЪ ЦѢЛНТИ. ѠПНЖЕ
 КЪ МѢЩАША. Н ПРІЕМЪ Н
 ШѢЛН ЕГО. Н ѠПУСТИ. Н
 ѠВѢЩАКЪ КЪ ННМЪ РЕТЕ. КЪ
 ТОРАГО ѠКЛО СЕЛЪ. НАН КЪ
 БСТАДЕ ПЕЦЪ ѠПАДЕНЕЦЪ КЪ
 ПАДЕТЪ. Н ПРІДЕЛН Н СТО
 ГИТЪ ЕГО КЪ ДНЪ СУБОТНЫ
 Н ПЕКОМОГОША ѠВѢЩАТИ
 ЕМУ КЪ ННМЪ. ГЛА ШЕ ЖЕ КЪ
 ЗВАННЫМЪ ПРНТИ. ОБДЕ
 ЖА КАКО ПРЄСЪДАНА НЕНУ.

НГ

ГЛАГОЛАМЪ • ЕСЛИ ЗВАНЪ
БУДЕШИ КИМЪ НАБРАЮ
НЕСАДИ НАПРЕДНЕМЪ МЪ
СТЕ • ЕСЛИ КТО ЧЕСТИТЕ ТЕ
БЕ БУДЕ ЗВАННЫ • И ПРШЕ
ИЖЕ ТЕБЕ ЗВАНН НОМОГО
РЕЧЕТЪ • ТЫ ДАДЪ СЕМУ МЪ
СТО • И ТОГДА ПАЧЕШИ СЪ
СТУДОМЪ ПОСЛАДНЕЕ МЪ
СТО ДЕРЖАТИ • НО ЕСЛИ ЗВ
БУДЕШИ • ШЕ САДИ НАПРЕД
НЕМЪ МЪСТЕ • ДА ЕСЛИ
ПРИДЕТЪ ЗВАННТА • СЕ
ТЕТИ • ДРУЖЕ • ПОСАДИ БЫ
ШЕ • ТОГДА БУДЕТЪ ТИ СМ
КА ПРЕЗВАННЫМИ СТОБОЮ
ЯКОВСА БОНОСАСА • СМНЕН

НСАМНААНАСА, ВЪЗНЕСЕТ
 СА: КСНЕСЪ, СЪ. ПЛШЕЖ
 Н ПНЕ, Д. ПЕ.
 КРЕМА ШНО, БНЦЕ
 К ВДО ПЕКРЕСОНАСА
 ФЛНЕНСІА ВДНЕСУЕУТ
 ПНН СМЕСТНХАБЕТЪ
 Н ПЛАШЕНСЪЗВАКШЕ
 МУ ЕГО. ЕСДІ СЪТВО
 РИШ ОУБЕ. НАН ВЕТЕРЮ
 ПЕЗОН ДРУГЪ СВОИ, НИ БРА
 ТІА ТВОА, НИ СРОНИ ТВОИ,
 НИ СЛОУДЪ БОГАТЫ. ЕСДІ
 КОАН НЧІНТА ТАКОЖДЕ ВЪ
 ЗОУКЪ, НЕХДЕТИ ВЪ ДАА ПІЕ.
 ПО ЕСДІ ТВОРИШН ПНРЪ,
 ЗОН ПИЩАА. МАЛОМОШН,

5/
 34
 01

ХРОМА, СЛѢПЦА - И
БЛЖЕНЪ БУДЕШИ, ЯКО НЕ
ИМУТН ЧТО ВѢДАТИ - ВЪ
ДАСТЪ ЖЕ ТИ СЯ ВЪ СРЕ
ШЕНІЕ ПРКНЫ. СЛЫША
ЖЕ ПРКІН ѿВЪЗЛЕЖАШИ
СНМЪ СІА, РЕЧЕ ѿМУ. БМ
ЖЕНЪ ИЖЕ СРѢСТЪ ѾБѢДЪ
ВЪ ЦРКІН БЖІН ЯКО НЕЩЕ
ПНН. ѾНЪ ЖЕ РЕЧЕ ѿМУ
НЕ, АИ. СЕЖЕ НЕ ПЕ ПРАВО.
РЕЧЕ ПРНЦЮ СНО. ТАКЕ
ПРКІН СЪТВОРИ ВЕТЕРН ВЕ
АІЮ, НЗВА МНОГН. И ПО
СА ГЛБЪ СВОИ КЪ ВЕТЕРА,
РЕШИ ЗМННЫ. ГЛАДЕТИ
ЯКО ОУЖЕ ГОТОВА СУ ВСА.

34
05
НД

и плаша въ купѣ ѿвещати
 са вси - перкыи сетѣ ема
 Слово купи и нма пхад
 изыти и въдѣти е - ма
 тиса и мѣнма ѿсете
 на и дѣтн сетѣ - съпѣсѣ
 коловны купипать и
 гадъ некупити и - ма
 та и мѣнма ѿсете на
 и дѣтн сетѣ - жепъ поа
 и сего ради не могу пеити
 и пенше мѣтѣтѣн - повѣд
 гспадннъ своему сѣа - то
 да гадпѣ въвса до му вѣка
 сетѣ мѣу своему - и зыди сѣ
 со на гспѣтѣа и стѣснны
 гадъ и нншаа - не чпыа

И СЛѢПЫЯ, И ХУДОМЫЯ, ВЪ
ВѢДЕНІИ СЕБѢ. И СЕТЕ СЯБѢ. ГО
СПОДИ. БЫСТЬ ЯКОЖЕ ПОВЕ
ЛѢ. И ЕЩЕ МѢСТО ЕСТЬ.
И СЕТЕ ГОСПОДИНЪ КСАБУ. И
ЗЫДИ НАПЪТН И ХАЛЪГН. И
ОУБѢДИ ВПНТИ. А НАПРА
НИТСА ДОМЪ МОИ. ГАНЕ
ВАМУ. ЯКО НИ ЕДИНЪ МУ
ЖИИ ТѢ ЗВАНЫ. В КХСНТЪ
МОА КЕТІСА. А И ОУЗНЕО СХ
ЗВАНИ. МАЛОЖЕ ИЗБРАНЫ.
КОПЕШЪ. НЕ. И ДА ХУ СНИ,
БГО. Д. НЕ.

ЧЪ РЕМА ОНО. И ДА ХУ СЪ
ГОМЪ. НАГОДИ АИ ОУЗН.
И ОУБРАЩСА СЕТЕ КНИА.



51
03

АШЕ КТО ГРАДЕ КЪ МНѢ
 ПЛЕКЪЗ НЕПЫН ЮЩА СВОЕ
 НАТСЕ ꙗже ну ꙗта ꙗбра
 ТИ ꙗже сестрѣ ꙗше же н
 ДШУ СВОЮ ꙗже може мон
 БЫТИ ОУТНИКЪ ꙗже не
 ПОСИ КРТА СВОЕГО ꙗже сѣ
 МЕНЕ ГРАДЕ ꙗже може мо
 БЫТИ ОУТНИКЪ ꙗже бо
 ШВА ХРАТЪН СТОЛПЪ СЪЗМА
 ТИ ꙗже ПЕРЕДАН СЪ РАЗЪУТЕ
 НАМЪНІЕ ꙗже АШЕ НАМА ЕЖЕ Е
 НАСРЪСЪШЕНІЕ ꙗже ДИ НЕКОГДА
 ПЛОЖИТЪ О СНОВАНИЕ ꙗже
 НЕБО МОЖЕТЪ СЪБЪРЪШИТИ
 КОИ БИ АШЕН НАТНУ ГРА
 ТИНА ЕМУ СЪШЕ ꙗже ТАКО СЕ

НЕ

УЖЕ НАТА ЗДАТИ И НЕМ
ЖЕ СЪВЪШТИ. НАН КИ
ЦРЬ И ДЫН ЮСННОМУ ЦР
СНИТНА СНИМЪ НАБРА
НЕСЪКАН ПЕРЕ СЪВЪШАВА
АЩЕ СНАЕ СЪТЪ СРЕСТНА
СЪДЕСАТИ ТИСАЩЪ. ГРА
ДУШАГО СЪДЪЕМЪДЕСАМ
ТЫСАЩАМА ПАПЪ. АЩЕЛИ
НИ. ЕЩЕ ДА ЛЕЧЕ ЕМУ СЪШУ
МОЛЕНТЕ ПРАСА. МОЛИСА
У СМНГЕНІИ. ТАКО ОУБО
КАШАВА. ИЖЕ НЕ УРЕЧСА
ВСЕГО СВОЕГО ИМѢНІА. НЕ
МОЖЕ БЫТИ МАН ОУТНИКЪ
ДОБРОЕ СОЛЬ. АЩЕЖЕ СО ОБ
ЛЕТЪ. ВЪЕМЪ О СОЛИТСА.

ИИ ВЪЗМАНЪ ПИ ВЪГНОНИ
ЧРЕЗЪЕТЪ, ВОПЪНЪЗЫПАН
И. ИМУКА И ОУШН СЛЫША
ТИ, ДА СЛЫШИТЪ **ЗАКОНЕ**
ВТО : БАХУЖЕ ПЕНЕЛАНЖИ
ЮЩЕСА ЕМУ ВСИ ИГРЕДИ

СВЪДНЕ : ТАКО

ПЕРМАШНО, БАХУ

ПЕНЕЛАНЖИЩЕСА ИВИ

ВСИ МЫТАСІЕ И СЕБНИ

ЦИ ПОСАШАТИ ЕГО.

ИРОПТАХУ ФАНСЕН

КПНЖПНЦИ ГЛЮШЕ

ИКО СЕН ГРЕШНИКН ПРІЕЛЕ

ИСПИМН ІАСТЪ, СЕТЕЖЕ ИНИ

ПРИТЪ СІЮ, ГЛА, КИИ ТІК

ОБА ИЛИН СТО ОВЕСЪ

ЗА
ОН

ИЗ

И ПОГУБА ЕДИНУ ШИХУ
НЕ ОСТАВИТИ ДЕВЯДЕСА
НАБА В ПУСТЫНИ ИИДЕ
ВЪСАЕ ПОГРЕШИ ДОНДЕ
ЖЕ ОБРАЩЕТЪЮ НОБРЕ
ВЪЗЛАГЕТЪ НАСАМЕ СВЯН
САДХАСА И ПИЩЕ КДОМ
СЪЗЫВАЕТЪ ДРУГИ НОВА
ДЫ ГАА НАМЪ ГАДУНТЕСА
СЛАМНОЮ ЯКО ОБРЕТОУ
ОКШ МОЮ ПОГРЕШИЮ ГИ
ВА ЯКО ТАКО РАДО БХАЕТ
НА ПЕСИ О ЕДИНОМЪ ГРЕШ
НИЦЕ КЛЮЩЕМСА НЕЖЕ
АН ОДЕВЯДЕСАТИ НАБА
ПЪВНИСЪ ИЖЕ НЕТЕСУИ
ПОКАНИА ИЛИ КАЛЖИ

ИМУЩИ ДЕСЯ ДРАМУ - АЩЕ
 ПАЧЕ И ДРАХМУ ЕДИНУ, НЕ
 БЖИ ЗА БАН СВЕТИ ПНИКА
 И ПОМЕТЕ ХРАМИНУ, НИЩЕ
 ПЕНАЧЕЖНО ДО ЦДЖЕ ОБСА
 ШЕГЪ; И ОБЕЩШИН, СВО
 ЗЫКАЕТЪ ДРУГИНА НЕ СЪС
 ДЫ ГЛЮЩИН - РАДЪТЕСА СЪ
 МНШЮ, ЯКО ШЕЩЕТОУХЪ
 ДРАМУ ПАГНБШЮ, ТАКО
 ГАНБА, РАДО БЫКАЕ ПРАТИ
 БЖИ, О ЕДИНОМЪ ГРЕШН
 ШЕ КАНШЕМСА; **КОМЕ, СС.**
БЕЧЕЖЕ НЕ, ЗИ, ОБЛАНЕ,
СТЕГЪ ПАНТЮ СЮ, УИС
ИЧЕКИН НАУЕ ДВА СПА - И
РЕЧЕ ЮНЧШИН ЕЮ ШЦХ. ПЗ

31
 04
 ПЗ

ШЕ, ДАЖДА МН ДОСТОЮ
Ю ЧАСТЬ ИМѢНІА - И РАДѢ
АН ИМА ИМѢНІЕ - И НЕ ПО
МНОУ ЗѢДНЕ СЪБРА КСЕ
МНН СНЪ, ШЕДЕ ПАСТІА
НУ ДЛАЧЕ. И ТУ РАСТОТН
ИМѢНІЕ СВОЕ, ЖИВЫ БЛА
НО. И ЗЖИВШУЖЕ ЕМУ КИ
БЫСТЬ ГЛА КРЕПО ПАСТІА
И ТОН, И ТОН ПАТАЛНИ
ТНОА. ИЩЕ, ПОНАѢПИСА
ЕДИНОМУ УЖИТЕЛЮ ТОА
СТРАНЫ. И ПОСЛА ЕГО ПАС
ЛА СВОА ПАСТІА СВИНІА. И
ЖЕ МШЕ ПАСЫТИТИ ЧСВІ
СВОЕ, ШЕ УЖЕЦЪ ТАЖЕ ПДА
ХУ СВИНІА. И НИСТОЖЕ

ДАШЕ СМЪ - ВСЕБЕЖЕ ПРН
 ШЕ - ГЕТЕ - КОЛНКО ПЛЕМНН
 КШ ШЦА МОГО НЗБЫКАН
 ХАБЫ - АЗЖЕ ГЛАДО ГИБЛЮ -
 КЪСТАВЪ НАД КЪШЦУ МОЕ
 МУ - НРЕКУ СМЪ - ШТЕ - СЪ
 ГРЕШН НАКОН ПРСТОБЮ -
 НОУЖЕ НЕСМЪ ДОСТОИИЪ
 ПАРЕЩИСА СИЪ ТВОИ - СЪТВО
 РИМЯ МЯКО ЕДИННОГО Ш ПЛЕ
 МНИКЪ ТВОИ - НВЪСТАВЪ
 НДЕ КЪШЦУ СВОЕМУ - ЕШЕ
 СМЪ ДМТЕ СЪШХ - ОУЗРЕ ЕГО
 ШЦЪ ЕГО - ИМНАЛЪ СМЪ БЫ -
 ИТЕКЪ - ПАПАДЕ ПАВЬЮ ЕГО -
 НО СЛЪ БЫ ЗА ЕГО - ГЕТЕ СМЪ
 СИЪ - ШТЕ - СЪГРЕШНХЪ

311

НА НЕО И ПРЕТВОБОЮ . И ЮЖЕ
И ЧЕ СМЪ ДОСТОИИЧЪ НА РЕШИ
СА СПЪ ТВОИ . БЕТЕЖЕ ШЩЕ
КЪ МЕСОМЪ СВОИМЪ . И ЭНЕ
СЪТЕ ОДЕЖДА ПЕРКУЮ . И
ШЕЛЕСЪТЕ ЕГО . И ДАИТЕ
ПЕРЬСЧЕНЬ НА РЪКУ ЕГО . И
САПШЕИ НА МОЗГЕ . И ПОНЕ
ШЕ ТЕЛЕСЦЪ ОУПНИЧЪ И ПЫИ
ЗАКОЛАНТЕ . И РАДШЕ ВЕСИИ
СА . ЯКО СПЪ МОИ СЕН
МЕТЪ БЪ И ШОЖИКЕ . И И
ГНЕЛЪ БЪ И ШЕ БЪ ТЕСА .
И ПАЧАША ВЕСИИ ТИ СА . БЪ
ЖЕ СПЪ ЕГО СТАРЪ И НАСЕ
ЛЪ . И ЯКО ГЛАДЫИ ПОНЕ
ЖИ СА КДОМУ . СЛЫША ПЕ

НАНІСН - И ПРНЗВА ЕДИНО
ГО О ТРОИЦУ ВЪ ПРАША
ШЕ - ЧТО ОУЕО СІА СХ - О ПЪ
ЖЕ РЕЧЕ ЕМУ - ЯКО БРАТЧЕ
ТРОИ ПРИДЕ И ЗАКЛА ОЩЕ
ТРОИ ТЕЛЦЕ ОУПНТЪ ЕНЫ -
ЯКО ЗДРАВА ЕГО ПРБАТЪ -
МЗГНЪ ВАЖЕСА И НЕ ХОТЪ
ШЕ БННТИ - ОЩЕ ЖЕ ЕГО
ИЗШЕ - МОЛАШЕ ЕГО - О ПЪ
ЖЕ ОВЪЩАВЪ РЕЧЕ ОЩЕ - СЕ
ТА ИКОЛЕТЪ РАБОТАЮ ТЕ
БЕ - И НИКОЛНЖЕ ЗАПОВѢ
ДИ ТВОА ПРЕСТЪПИ - ИЛИ
НИКОЛНЖЕ ДАЛЪ ЕСИ КО ЗА
ТЪ - ДА СЪДЪХИ СВОИМИ ВЪ
БЕСЕЛН СЛ БИ - ЕСИ ЖЕ

СНЪ ТВОИ СЕН **В** НЪЗЪ ГЛАДИ
ТВОЕ И АМЪ НІЕ СЪЛАНДЪ ИЩ
МН **В** ПОНІДЕ **В** ЗАКЛА ЕМУ
ТЪЛЕСЪ ПИТОМНІ **В** ОНЪ
РЕЧЕ ЕМУ **В** ЧАДО **В** ТЫ ВСЕ
СЪЛАННО ЕСИ **В** ИВСА МОА
ТВОА СЪ **В** КЪЗВЕСАИТИ
ЖЕСА ИВЪЗЪ ГЛАДИТИ ПО
БАШЕ **В** ИКОВАТЪ ТВО СЕН
МЪТЪ БЪ НОЖИВЪ **В** ИВ
РНЕА БЪ И ОБРЪТЪСА
В КОНЕЦЪ **В** НЕ **В** ГЛАШЕЖЕ
ІСЪ ОУЧЕНИКОМЪ СВОИМЪ

В Е **В** Д **В** НЕ

В ЕСТЬ ПРИТЧЮ СІА **В** ТАКЪ
ПЪКІН БЪ БОГА **В** ИЖЕ И
МАШЕ ПЕНСТАВНИСА

В
В
В
В



НТО И О КЛАВЕТАНЪ БЫСТЬ
 ИНЕМУ, ЯКО РАСТОЯЕТЕ
 НАЧЕПТЕГО. И ПЕНТАМЕНЪ
 ЕГО, БУДЕ СМУ. ЧТО СЕ СЛЫ-
 ШУ ОТЕБѢ. ВЪЗДРАЖДАТЬ ОУ-
 ВѢЕТЬ ОУ ПРНСТАВЛЕНН ДО-
 МОУНЕМЪ. НЕВОМОЖЕШИ
 БИ ИСТОМУ ДОМУ СТРОИТИ.
 БУДЕЖЕ К СЕБѢ ПРНСТАВННН
 ДОМУ, ЧТО СЪТВОРИЮ, ЯКО
 ГЪМНН ОУМАЕТЬ СТРОЕНІЕ
 ДОМУ ОУ МЕНЕ. КОПАТИ НЕ-
 МОУ. ПРНСТИ СЪБЫДЕСА.
 БАЗУМЕ ЧТО СЪТВОРИЮ. ДА
 ЕСДА ОУСТАВЛЕНЪ БУДА ОУ
 СТРОЕНІА ДОМУ, ПРНМАЕ
 МА ВДОУМЫ СВОА. И ПНВА

ЕДИНЪГО КТОГО ДОЖИВЪ
ГО СПОДИНА СВОЕТО . ГЛАШЕ
ПРЪВОМУ . КОЛНЦЕМЪ ДО
ЖЕНЪ ЕСИ ГО СПОДИНУ МОЕ
МУ ; ОНЪЖЕ РЕЧЕ . СТО МЪ
МАСА . И РЕЧЕ ЕМУ . ПРИИ
МИ ПИСАНИЕ ТВОЕ . И СКА
СКОГО НАПИСИ ПЛДЕСА .
ПОТОМЪЖЕ РЕЧЕ ДРУГОМУ .
ТЫЖЕ КОЛНЦЕМЪ ДОЖЕН
ЕСИ ; ОНЪЖЕ РЕЧЕ МЪ ПШЕ
НИЩА . И ГЛА ЕМУ . ПРИИМИ
ПИСАНИЕ ТВОЕ . И НАПИСИ
ОСМДЕСА . И ПОХВАЛИ СЕ
ДОМУ СТРОИТЕЛА НЕПРЪВА .
ЯКО МРЪ СЪТВОРИ . ЯКО
СНОВА БЪКА СЕГО . МРЪ ШИ

ПАЧЕ СНАВЪ СВЕТА КРОУ
 СВОЕМЪ СУ. НАЗЪ ВА ГАИ
 СЛЪВОУ ГИТЕ СЕБЕ ДРУГИ
 ОУ МАМОНЫ НЕПРАВДЫ. ДА
 ЕСА ОУ СКАЖЕТЕ. ПРІНМУ
 КИ КЪ КЪ ЧУНЫМЪ КРОУ КИ
 КОПЕЩЕТЕ. **СВЕОУА ДІ.**

СТЕ ГДЬ. **Б**ЖЕННІ КЪ
 МАЛЪ. И КЪ МНОУ ЗЪ
 КЪ ГЕНЪ ЕСТЬ. И НЕ ПРА
 ВАНЫИ ВЪ МАЛЪ. И КЪ
 МНОУ НЕ ПРАВЕДЕНЪ Е.
 АШЕ ОУСО ВЪ НЕ ПРАВЕДНЪ МЪ
 ИМЪ НІН КЪ ГЕНН НЕ БЫ СТЕ.
 ВЪ И СПИИ ПЪ МЪ КТО КАМ
 ВЪ СЪ ИМЪ ГЪ. И АЩЕ КЪ
 ЖЕМЪ КЪ ГЕНН НЕ БЫ СТЕ.

ЗА
 ПА

ВШЕ КТО ВЪ МЪ ДА СТЬ
НИКІИЖЕ РАБЪ МОЖЕ ДѢ
ЛЪ ГОСПОДИНОМА РАБОТАИ
ЛЮБО ЕДИННОГО ВЪЗНЕМАИ
ДИТЬ. ДРУГАГО ВОЗАНЕИ
НИ ЕДИНАГО ДЕРЖИТСА.
ОДРУЗЪ МЪЖЕ ПЕРДИТИ
НАЧЕТЪ. НЕ МОЖЕТЕ БУ
РАБОТАТИ И МАМОНИ. СЫ
ШАХУЖЕ СІА ВСА И ФАРИСЕИ
СРЕБОЛЮБИИ СЪШЕ РУГАХУ
СА ЕМУ. И ГЕТЕ НАМЪ

ПѢ. ДНѢ.

ЕТЕ КЪ ПЕНШЕШИ НАМЪ
КОМУ ГРАДЕ СЪМЪ. БЫ
ЕТЕ ВО ПРАВДАНШЕИ СЕБЕ
ПРЕЧАКИ. БЪЖЕ КЪ СТЬ

34
ПВ

СПИ ВАША, ЯКО ЕЖЕ ЕСТЬ
 ВЪЩЕХЪ ВЪСОКА МЕЗО
 СТЬ ПРЯДЪ БОМЪ: **КАНЕ**
СВОТЪ: ЗАКОНЪ И ПРЯ
 ШИ ДО ІОАННА. Ѡ ТОМЪ
 ШТЪКЪ ЕЖЕ БЛГОВѢСТЪ СЕ
 СА. Н ВСА ВНЕ НЪДНТСА.
 КДО БѢЖЕ ЕСТЬ НЕХЪ ИЗЪЛН
 ПЕНТИ, НЕЖЕ ЗАКОНА ЕДИ
 НОН ЧЕРТЪ ПОГНЕНЪТИ. ВСА
 ПУША И ЖЕНУ СВОЮ И ПРЯ
 КОДА ННУ, ПРЯНЪ БЫДЪ Е
 ПЖЕНА НСА ПУШЕНОЮ Ѡ
 МЪЖА, ПРЯНЪ БЫТВОРН
 ПЕ, ПА. ТАКЪЖЕ, **НЕ. Е.**

ЕУЕ СЪ ПРНТЪНО СІН, ТАКЪ
 ПѢКІН ЕТЪ ЕШТА, НОВА

34
 ПГ
 ПД

УАШЕСА В ПОГО НРАУ НВНСО,
БЕСЕЛАСА НА ВСА ДНИ СВѢ-
ЦЛО . НИШЪ ЖЕ БѢ ПѢСН
И МЕНЕ ЛАЗАРЪ . И ЖЕ ЛЕ-
ЖАШЕ ПРЕВРАТЫ ЕГО ГНО-
ННЪ . И ЖЕ ЛАШЕ НАСЫТН
ТНСА О КРУПНЦЪ ПАДЮ-
ШИ О ТРАПЕЗЫ БОГАТА .
НО И ПЕН ПРИХОДАШЕ . ОБЛИ-
ЗАХУ ГНО Н ЕГО . БЫСТЖЕ
ОУМРЕТИ НИШЕМА . И ПЕС-
НУ БЫТИ АГГАЛ ПАЛОПА А
БРААМА . ОУМРЕЖЕ НЕОГАТИ
И ПОГРЕБОУША ЕГО . И ВЪЩЕ
ВЪБЕ ОТИ СВѢИ СЫН ВЪМУЖЕ
ОУЗРЕ АВРААМА ИЗДАЛЕГА .
И ЛАЗАРА ПАЛОПѢ ЕГО . И

ЧОН ВЪГЛАШЕ . РЕЧЕ . ЧОУЕ
 АВРААМЕ . ПОМАНИ МЯ . И
 ПЕСИ ЛАЗАРА . ДА ОМОУТИ
 КОПЕЩЕ ПРЪСТА СВОЕГО ВЪ
 ВОДѢ . И ОУСТУДИТЕ МЪЗЫ
 МОИ . ЯКО СТЕАДУ ВЪ ПУТИ
 НИ СЕМЬ . РЕЧЕЖЕ АВРААМУ
 ТАДО . ПОМАНИ ЯКО ВЪСПІА
 ИИ БЛАГОТВОРА БЖИВОУ
 ТВОЕМЪ . И ЛАЗАРЬ ТАКО
 ДЕ ЗААМ . И ПРѢЖЕ ЗДѢ ОУ
 ТѢШАЕТСА . ТЫЖЕ СЪГРАДЕ
 ШИ . И НА КЪСѢМН СІМН . МЕ
 ДУ НАМН НВАМН . ПРОПАС
 БЕИСА ОУТВЕРДИСА . ЯКО
 ДУШУ ТАСИЕН ПРЕНТИ ШСО
 ДУ КВАМЪ . НЕВОЗМОУТЪ .

НИ ИЖЕ ШТЪДЪ КНИМЪ
ПРЕХОДА - РЕЧЕЖЕ - МОЛЮ
ТА ОУЕО ШТЕ ДА ПОСЛЕШН
ЕГО КДО ШИМОЕГО - ИМА
БО ПА БРАТІА - ИАКО ДА ЗА
СВѢДНТЕА СТЪХЕЦЪ ИМЪ
ДА ПЕНТИН ПРІИДЪ НА МѢ
СТО СЕ МЪТНОЕ - ГЛА ЕМУ АБМ
АМЪ - ИАМЪ МОНСЕА И ПРІО
КН - ДА ПОСЛУШАЮТЪ ИХЪ
ОПЪЖЕ РЕЧЕ ПИ ШТЕ АБГА
МЕ - ПО АЩЕ КТО ШМЕТЪ
ИДЕТЬ КНИМЪ - ПАКАЮСА
РЕЧЕЖЕ ЕМУ - АЩЕ МОНСЕА
И ПРІОКН НЕ ПОСЛУШАЮТЪ
НИ АЩЕ КТО ШМЕТЪ КЪ
КЪ СКОПЕТЪ - НЕ ИМУ КЪ РИ.

КОНЕЦЪ НЕ ЧТИ ПЛК
РЕЧЕЖЕ КЪ ОУТНССО СВОН
НЕВОМОНО Е НЕПГІНТИ
СОБЛАЗНУ . ГОРЕЖЕ ЕГОЖЕ
САДН ПРИХОДИ . ОУПРЕ ЕМУ
БЛАВЫ , АЩЕЖЕНО ОСЕЛ
СІН ОБЛАЖАБЫ ОКЫНЕС .
ИВЪГРЪЖЕ КМОРЕ , ПЕЖЕ
МСЪБЛАПНТЪ МАЛЫ СНУ
ЕДНОГО .

СЪГЪ . С НЕМАНТЕСЕ
БЪ . АЩЕ СЪГРЪШН КТЕ
БЪ БІА ЧВОН , ЗАПРЪТН
ЕМУ . НАЩЕ ПОКЛЕСА , О
СТАВН ЕМУ . НАЩЕ СЕМИ
ШН НАДНЪ СЪГРЪШНОУ
КТЕ БЪ , И СЕМИШН НАДНЪ

34
ПД

М

ОБМѢТИТСА ГЛА КАН-
СА ОСТАВИ ЕМУ : КОГДЕ
ПА СУ Д ПИЗА СЛ МД
ННЕ Д СЛ ЗС ИСКУША
АПАНГВН - ПРИЛОЖИ НА ВР
РУ - РЕЧЕЖЕГЬ - АЩЕ БЫ СТЕ
МѢАН ВѢРУ ТАКО ЗЕ ГОРУ ПО
ГЛААН БЫ СТЕ ОУ БО ЯГО ДНН
НѢ СЕН - ВЪ СТРѢГНЕСА НА
ДНЕСА В МОРЕ И ПОСЛУШАМ
БЫ ВА - КОТОРЫН ЖЕ СОВА
СМЕТЬ И МѢА ОБЮЩЕ НАН
ПАСУ - И ЖЕ ПРИШЕШЕ ЕМУ Р
СЕЛА - РЕЧЕ А БІЕ - МННУ ВЪЗ
ЛАСИ - ПО ПЕРЕТЕЛН ЕМУ
ОУГОТОВАИ ЧТО ВЕЧЕ СМО - И
ПРЕПОЛАСА СЛУЖИИИ.

ДОПДАЖЕ БЛАГЪ И ПІЯ. И ПО
 ТОМУ ІАКН И ПІЕШН ЧЫ .
 ЕДА ІМАТЬ ХВАЛУ. СЛЕС
 ТАМУ . ІАКО СЪТКОСИ ПРЖЕ
 ЛІЕН ПАА . НЕМНІО . ТАКО
 НКЫ . ЕДА СЪТКОРНТЕ ВСА
 ПРЖЕН ПАА БЛАМЪ . ГАНТЕ .
 ІАКО СЛЕН НЕКАЮЧНМИ Е
 СМЫ . ІАКО ЕЖЕ ДОЖЛН БІЕ
 ХУШМЪ СЪТКОРНТИ . СЪТКО
 РНУШМЪ . **КОНЕЦЪ .**
НЕБІСТЬ НАШУ СМЪ ВЪ ІЕ
ХСАЛНМЪ . И ТОН ПРОХОДІ
ШЕ МЕЖДУ САМАРІЕЮ И ГА
ЛІАСІЮ . БУДАЩАЖЕ Е
МУ . **НЕ .** **ВІ .**
БЪ ВРЕМА ШІО . БУДАЩА

34
 ПІ

ИСВН КНѢСЮЮ ВЕ СРЕТЮ
 ША ЕГО ДЕСАТЬ ПРОКАЖЕ
 НЫ МУЖЕНЪ НАЖЕ СТАША
 НЗДАДЕТЕ И ТН ВЪЗНЕ
 СЮША ГЛА ГЛЮЩЕ ИСЕ НА
 СТАВНТЕ ПОМНАЗН ПЫ
 ИВНДѢВЪ РЕЧЕ НАМЪ ШЕ
 ШЕ ПОКАЖНТЕСА СШЕННКО
 НЕБЕСТЬ ИДУЩЕ НАМЪ ОТИ
 СТНШАСА ЕДИНЪЖЕ ЧПН
 ВНДѢВЪ ЯКО ИЩѢЛѢ ВЪ
 ВРАТНСА СО СЛАСО ВЕЛІЕМЪ
 СЛВЛѢА И ПАДЕ ПИЦЪ ПН
 НОГУ ЕГО ХВЛАХ СМЪ ИТИ
 БѢ СМАРА АНННѢ УВѢ
 ШАВЪ И РЕЧЕ НЕДЕСМН О
 УНСТНШАСА ДАДЕВАТЬ

СЯЕ : КАКО НЕ ѠБЕРѢТ ѠША —
 СА КОВАЩИШЕСА ДА ГИ СМ —
 ВЪЕТЪ . ТО КМО ННО ПЛЕМЕН —
 НИЦЪ СЕИ . НСЕТЕ СМЪ . КЪ —
 СТАВЪ И ДН . ВЪСА ТВОА СПА —
 СЕТА : **КОНИЦЪ ПЕ . ВЪ** —
 ПРОШЕНЪ ЖЕ БЫ ВЪ

ПНЕ . С . НЕ ЦРОМЪ
ПЪ ВРЕМЯ ѠНО . БЪ ПГО
ШЕНЪ БЫСТЬ ІЕ Ѡ ФАГН
 СЕИ . КОГА ПРІИДЕТЬ
 ЦРЪКІЕ БЖІЕ . Ѡ КЪ
 ШАВЪ ИМЪ . СЕТЕ . НЕ
 ПРИДЕТЬ ЦРЪКІЕ БЖІЕ СЪ
 СЪБЛІДЕНІЕМЪ . НИ ЖЕ РЕ —
 КЪ . СЕ ЗАѢ ИЛИ Ѡ ПАѢ . СЕ
 БО ЦРЪКІЕ БЖІЕ . В ПУТРЪКА

3
 31
 П 5



ЕСТЬ - РЕТЕЖЕ КЪ ОУЧНИСѢ.
СВОИМЪ - ПРИДУТЪ ДНІЕ
ЕСЛИ ВОДЕЛѢТЕ ЕДИНГО
ДНЕСЯ ТАУКАГО ВНАДѢТИ
И НЕ ОУЗЕНТЕ - И РЕКУ КАМ
СЪЗДѢ ; СЕ ОНДѢ - НЕ ЗЫ
ДѢТЕ , НИ ПОЖЕНѢТЕ ЯКО
БО МОИ И БАНСТАЮШИ
СА ОПО НЕНЫА , НАПАДѢ
НЕЩЕ СВѢТНЦА . ТАКО
БУДЕ СЪ УТІСН КАМЪ СКА
ПРЕЖДЕЖЕ ПОДОБЛЕ ЕМУ ПИ
СТРАДАТИ . И НЕКУШЕНУ БИ
ТИ ОГОДА СЕГО : **КОРОШЕ**
ПНЕ . **ТАКОЖЕ** **БТО** , **Г** . **НЕ**
РЕТЕЖА , **ТАКОЖЕ** БЫТЬ
БВОДНИ ПОЕВЫ , ТАКО БУ
ДЕ

ИВѢДѢСЯ ЧЛВКА - ПДА
 ХУ ПІАХУ ЖЕНАХУСА
 ПОСАТАХУ - ДО НЕ СОЖЕ ДНЕ
 ВПНДЕ НОЕ ВІКОВУЕТЪ - И
 ПРІНДЕ ПОТОПЪ - И ПОГХЕН
 ВСА - ТАКОЖЕ И ТАКОЖЕ
 БЫСТЬ ВЪ ДНИ ЛОТОВЫ
 ПДАХУ ПІАХУ ІСУПОВАХУ
 ПРОДАХУ САЖАХУ ЗМА
 ХУ - ВОНЖЕ ДНЬ НЗЫДЕЛО
 КО СЕДЛАМАНЪ - ОДЯДН
 НАМЫ ГОРАША НОГНЬ СЕ
 ПСЕ - И ПОГХЕН ВСА - ПОТО
 МЖЕ ЕХДЕТЪ НКДНЬ - КОН
 ЖЕСПЪ ЧЛВКІН ІАВНТСА
 БТОН ДНЬ НЖЕ ЕХДЕ НАКРА
 ВЕ - И ПЪСХДН ЕТО ВДОМУ

ДИНЕСМЪЗНТЪ ВЪЗМТИ НУ
ИИЖЕ НАСЕЛѢ, ТАКОЖДЕ
ДИНЕВОБРАТНТСА ВЪСПА.
ПОМНИАИТЕ ЖЕНУ ЛЮТОВУ.
ИЖЕ АЩЕ ВЪЫШЕ ДШХ СВА
Ю СПАСЕНІ, ПОГЪЕН Ю. АИ
ЖЕ АЩЕ ПОГЪЕН Ю, ЖИВН
Ю. ГЛЮВА, ВЪТУ НОЩЕ БУ
ДЕТА ДВА МОДРЕ ЕДИНМ,
ЕДИНЪ ПРЕМЛЕТСА. АДУ
ЕИ ОСТАВЛЕСА. БУДЕТ
ДВЕ ВЪСНѢ ЛІАНШН. ЕДИ
НА ПРЕМЛЕСА. АДУСА О
СТАВЛЕСА. ДВА БУДЕТ
НАСЕЛѢ. ЕДИНЪ ПРЕМЛЕСА
АДУСИ ОСТАВЛЕТЪСА.
И ОВѢЩАКШЕ ГЛІШМ ЕМУ.

ЦЕТИ . ОНЪЖЕ ГЕТЕ НАМЪ . И
 ДЪЖЕ ТѢЛО . ТАМО СЪБЕРУ
 СА НШЕЛИ . **КОМЕ** . ВТО .
 СЛШЕЖЕ Н ПЕРТЧЮ КНИМ
 КАКО ПОДОБЕ В СЕДЛА МАН
 ТНЕМ . И НЕ СТУЖАТИ СЯ .
 БА : **С** . **СИ** .

С ЧЕ БЪ ПРИПЕЧЮ СЮ

СХДІА БѢ НѢ КІИ В НѢ
 КО ЕМУ ГРАДѢ . БА НЕ БОА
 СА . И ЧЛІСЪ НЕ ССАМАА

СА . В ДОВАЖЕ НѢ КЛА
 БѢ ВЪ ГРАДѢ ТОМУ . И ПЕР
 ЧОМШЕ КНЕМУ . ГЛЮЩИ .
 ШАСТНІ МЕНЕ ШЕ ПРЪНН
 КА МОЕГО . И НЕ ХУГАШЕ НА
 ДОЛЗѢ ВРЕМЕНИ . ПО СЕДИ

ЗА
 ПИ
 ЗВ

РЕЧЕ В СЕБѢ . ИЩЕ НЕА НЕ БО
НОСА . ИЛИКЪ НЕСА МАА
НОСА . НО ЗА НЕ ТВОРИТЪ МН
ТРЕХА В ДОВИЦИ СІА . ДА
УМЩЕ ЕА . ДА НЕ КО ПЦА
ПРИХОДАШИ ЗАСТОИ МЕНЕ .
СЕТЕЖЕ ГЬ . СЛЫШИТЕ ЧТО
СХДИ НЕ ПРАВДЕ БІТЪ . БЪ
ЖЕ НЕ ИМАИ СЪТВОРИТИ
УМЩЕНІЕ ИЗСА ПНЫ СВОИ
ВЪ ПІЮШИ К СЕМУ ДНЬ И НА
НАДЪГОТЕ СПИ УНИ . СЛОМ
ЯКО СЪТВОРИ УМЩЕНІЕ И
В СКОРѢ . **КО НѢ . СЪ .** ОБА И
ЧАКІИ ПРИШЕДЪ . ОУ
БО УБРАЩЕА И СН ВЪ СХ НА
ЗЕМАИ . СЕТЕЖЕ И КЪ ДЪСИ

ВЪПОВАЮЩИМЪ СЕБОЮ
 ЯКОСУ ПЕРВЫИЦИ, НОУПНТИ
 ЖАЮЩИ ПЕРУТИ, ПЕРВЫОУ:

О МЫТАГІИ И ФАГІИ.

СВѢТЬ ПРИТЧЮ СЮ.

ЧІАКИ ДВА КНИЦА СТАВЪ

ЦРКОВЪ ПОМОЛНТНЕСА,

ЕДИНЪ ФАГІСІИ, АДРУ-

ГІИ МЫТАРЪ. ФАГІСІИ

ЖЕ СТАВЪ, СІЩЕ К СЕБѢ МО-

ЛНШЕСА. БЕ ХВАЛУ ТЕБѢ

БОДІЮ, ЯКО НѢСМЪ ЯКОЖЕ

ПРОУТИ ТАЦИ, ХИЩНИЦИ,

НЕПРЪВНИЦИ, ПРЕЛЮБОДѢ,

ИЛИ ЯКОЖЕ СІИ МЫТАРЪ,

ПОШЕСА ДВА КРАТЫ К СЪБО-

ТУ, ДЕСАТИННУ ДАЮ Б СЕГО

51
 ЦА
 51

ЕДИКО ПРНТАЖУ - МЫТА
ЖЕ НЗДАЛЕТЕ СТОА . ННЕР
МЕШВНН ОУЮ ВЪЗВЕСТИ
НА ПЕВ . ПО БІАШЕ ПЕСН
СВОА ГЛА . БЖЕ МЛТНВ
ЕХА М ПЕ ГРЕШНИС
БІЮ ВАМЪ . ТАКО СПИДЕ СІН
ОПРАВДАНЪ КДО СКОН . ПА
ТЕ ОНОГО - ТАКО ВСА ВОНОСА
СА НГІТСА . СА НЕ А АНЪ
СЕБЕ . ВЪЗНЕССА . **И С Н Е .**
ПРННО ШАХУЖЕ КСНЕМЪ

С С Е , І Н Е .

В ВРЕМА ОНО , ПРННОША
КЪ СЕБѢ НА МАДЕНЦА . ДА И
КОСНЕТСА . ВІДѢВШЕ
ЖЕ АУТНЦН , ЗАПРЕТИ

ША

34
1



ИМЪ . ТАКЪ ПЕНЗВА ИХЪ .
 БА . ѠСТАВНТЕ ДѢТЕИ ПИ-
 ХОДНТИ КОМПѢ . И НЕБРА-
 ННТЕНМЪ . ТАКОВЫ БО Е-
 ШТЪ Е БЖІЕ . АМНН БО
 СЛОВА . ИЖЕ АЩЕ НЕПРОИ-
 ЖЕГЪ ЦРКВІА БЖІА ЯКО
 ѠТГОУА . НЕИМА ВНИТИ
 ВНЕ . ПРІТУПИ СЕ . И ВЪ
 ПРОСИ ЕГО ИЖЕ КІ СНА ТАА .

Ѡ
 ВЪ ВРЕМА ѠНО ДАКЪ
 ИЖЕ КІ ПЕНСТУПИ КРІСЪ .
 ИСКУШАА ЕГО . БА . ОУ-
 ЧИТЕА БЛГІН . ЧТО
 СЪТВОРИ ВЪ . ЖНВОТЪ
 КРЕУПЫН НА СЪ СТВАЮ .

[ЕТЕЖЕ СМЪ . ІС . ЧТО МА

Н
І
І

34
14

35

ГЛѢШН БЛАГА - НИКОТО БЛАГО
ТО КМО ЕДИНЪ БЪ - ЗАП
ВѢДАН ВѢСН - НЕ ПСЕЛН БЫ
ТВОРН , НЕ ОУБІН , НЕ ОУКА
ДИ , НЕ ЛЖЕ СВѢДАНТЕ СТВАН
УТН ОЦА ТВОРО , И МАТЕ
РЕ ТВОРН - О ПЪЖЕ РЕТЕ , ВСА
СІА СЪХРАНИ ОН НА СТИ
МОЕА - СЛЫШАВЪЖЕ СІА
ІС , РЕТЕ БМУ - ЕЩЕ ЕДИН
ГО НЕ ДО КОНТАЛЕСН - ВСА Е
ДИКА И МАШН ПРОДАЖАВ
НЕ АДИ НИЩН - И ИМАЕТИ
И МАШН СЪКРОВНИЩЕ НА
ПЕСН - И ГРАДИ ВЪ СРЕ МЕ
НЕ - О ПЪЖЕ СЛЫШАВЪ СЕ
ПРИСКРЪБЕНЪ БЫ - БЪ БО

БОГА СЛОВО КНИЖЕЖЕ ЕТО
 И ПРИБИРАЕМА БЫВША РЕ-
 КАКО НЕУДОБЕ ИМЪШЕН
 БОГАСТВО КЪ ЦРКВІЕ БЖІЕ
 ВНИДУТЬ НЕУДОБЕ СЕБО Е
 ВЕЛЮДУ СКВОЗЕ ИГАННІЕ
 ОУШН ПРАВИТИ . НЕЖЕ БОГА-
 ТУ КЪ ЦРКВІЕ БЖІЕ ВНИТИ .
И СРЕ . **Р**ЕШАЖЕ СЛЫ-
 ШАВШЕН . ТО КТО МОЖЕ
 СПИТЬ БЫТИ . ОНЖЕ РЕЧЕ .
 НЕВЪ МОЖНА ОУТИТЬ .
 ВЪЗМОЖНА СУ ОУ БГА .
И КОНЕШЕ . НЕ РЕЧЕЖЕ ПЕТРЪ
 СЕМЕ ОСТАВНХО ВСА . И ПО-
 ТЕБЕ ИДОУХО . ОНЖЕ РЕЧЕН
 АМНПЕ ГЛА ВО . ТАКО ПНИСТО

СЛѢШИТЕЛА . НИКОТО БЛАГО
ТОУМО ЕДИНЪ БЪ . ЗАПО
ВѢДИ ВЪ СЯ . НЕ ПРЕЛЮБИ
ТВОЯ . НЕ ОУБИ . НЕ ОУКА
ДИ . НЕ ЛЖЕ СЪЕДИТЕ СЪ ВЪ
УТИ ШЦА ТВОЕГО . И МАТЕ
РЕ ТВОЯ . ОНЪ ЖЕ РЕЧЕ . ВСА
СА СЪХРАНИ ШЦА ТВОЯ
МОЯ . СЛЫШАВЪ ЖЕ СА
ТЕ . РЕЧЕ СЪ МЪ . ЕЩЕ ЕДИН
ГО НЕ ДОКОНЧАЛЪ СЯ . ВСА
СА ИМАШИ ПРОДАЖА .
НЕ СЛАДИ ПИЩИ . И ИМАЮЩИ
ИМАШИ СЪКРОВНИЩЕ НА
ПЕСИ . И ГРАДИ ВЪ СЪ МЪ
НЕ . ОНЪ ЖЕ СЛЫШАВЪ СЕ .
ПРИСКОРЪ БЕНЪ БЫ . ЕЩЕ

БОГА СЪЛО ВНАДЪЖЕ ЕТО
 ІС ПРНСКРЪЕНА БЫВША РЕ
 КАКО НЕУДОБЪ НМЪШЕН
 БОГАСТВО ВЪЩЕТКІЕ БЖІЕ
 ВНАДЪЖЕ УДОБЪЕ БО Е
 ВЕЛЮДА СКВОЗЪ ИГАННЪ
 ОУШН ПРОНТИ НЕЖЕ БОГА
 ТУ ВЪЩЕТКІЕ БЖІЕ ВНАДЪЖЕ
 ТИ **СР** **Р**ЕШАЖЕ СЫ
 ШАВШЕН ЧТО КТО МОЖЕ
 СПИЪ БЫТИ ОНЖЕ СЕТЕ
 НЕВЪ МОЖНА А ШУАІСЪ
 ВЪЗМОЖНА СЪ ШЕТА
КАНЦЪ **НЕ** РЕЧЕЖЕ ПЕТРЪ
 СЕМЪ ШОСТАВНХО ВСА И ПО
 ТЕСЪ ИДЪХО ОНЖЕ РЕЧЕН
 АМНЪ ГЛЪ ВЪ ЯКО НИКО

ЕСТЬ ИЖЕ ОСТАВНТЬ ДО
ИЛИ БДИТЕЛЯ, ИЛИ БРА
ТІЮ, ИЛИ СЕСТРЫ, ИЛИ Ж
НУ, ИЛИ ЧАДА, ЦРЬКІА
БЖІА, ИЖЕ НЕПРІИМЕТ
И ПОЖИЦЮ ВЪ ВРЕМА СЕ
И ВЪ ВѢСЪ ГЛАУШІИ ЖИ
ВО ВѢУНЫИ: **ПОМЕШЬ СІ**

ПОЕМЖЕ **УЕ, І, НЕ**
ВЪ ВРЕМА **УНО**, **ПОЕ** **ІС**
ОБА НАДЕСАТЕ, СЕТЕ КИШ
СЕ ВЪ СХУДНАМЪ ВЪ ПІРАИ,
И СКОПЯЮТСА ВСА ПИИ
НАА ПЕРОВІ КИ О СІТ
ІАІТЪ - ПРІДААТЕ
ЕГО ІАЗЫКЪ, И ПЕРСТАИ
ЕМУ, И ОУКОВАТЪ ЕО.

СА
ТВ



М

И ШПЛИНЪ ЕГО . НЕ ИВШЕ
 РЪЮТЪ ЕГО , НА ТРЕТІИ
 ДНЬ ВЪСКРЕСЕТЪ . И ГІИ
 ПИТЕСОЖЕ Ш СІИ РАЗУМѢ
 ША . НЕ ЧѢ ГЛѢ СЕИ СЪКРОВЕ
 Ш ПИ . И НЕ САЗУМѢ КАХУ СІИ
 МЫ : **КОНЕЦЪ ЧЕ . БЫЖЕ ,**
 ЕСДА ПРИБЛЖИША СЯ

НЕ, ДИ.

ВЪРЕМА ШНО, ЕСДА ПРН
БЛЖИША ІЕ ВЪ ІЕРУХОМЪ .
 СѢ ПЕЩЪ НѢКІИ СѢДА
 ШЕ ПРНПЪТІИ ПРОСА .
 СЛЫШАВЪЖЕ ИАРОІ
 МИМОХОДѢЩЕ , ВЪ ПРНША
 ШЕ ЧТО ОУДО ЕСТЬ СЕ . ПОКѢ
 ДШАЖЕ ЕМУ , ІАКО ІС

ЗА
УГ

Д

НАЗНАНИ ПЪ АНМО КОМ
НВЪЗ О ПИ ГЛА - КСЕ СМЕ ДАК
ПОМНАЗНАМА - ППРЕ НА
ШЕН - ПРЕШАХУ ЕМУ ДА
МОЛЮТЪ - ОНЖЕ ПА ТЕ
А П ОЖАЕ ВОПЪШЕ - СМЕ
ДАКЪ ПОМНАЗНАМА - СЪ
ЖЕ КСЕ - ПОВЕЛѢ ПРНВЕ СТИ
ЕГО КСЕБѢ - ПРНКАНШУЖЕ
СА ЕМУ КНЕМУ - ВЪПРОСИ
ЕГО ГЛА - ЧТО ХОШЕШИ Д
ТИ СЪТВОРИ - ОНЖЕ РЕЧЕ
ТИ - ДА ПРОЗРИ - КСЕ КСЕ ЕМУ
ПРОЗРИ - ВЪРА ТВОА СПСЕТА
НАБЕ ПРОЗРЕ - НВЪ СЪБЕ
НАШЕ - СЛАВБА - НВЕН
ЛЮДТЕ КНАБѢШЕ - КОМША

УВЛЮБИ: КОЩЕЦЬ, УЕ
 И КШЕ ПРОХОЖАШЕ **НЕ ЕІ.**

ВЪ ВРЕМА ШНО, ПОІНДЕ
 ІС ВЪ ІЕРУХОУНЪ - Н СЕМУ
 ПАРЦІЕМЫН ЗАКХЕН,
 І СЕНЕФ СТАРШІН МЫТЦ
 РЕМЪ, И ТО ИБЕ БОГА.
 И НЕ КАШЕ ВНАДЪ ТИ
 ІА КТО ЕСТЬ, И НЕ МОЖАШЕ
 ШНА ГОДА, ІА ІСО ВО РАСТОМ
 МАЧЕБЕ. И ПРІДАНТЕ ВМѢ
 ЗЕ ПА ІАГОДИТННУ, ДА ВНАД,
 ІА ІСО ТУДѢ ХОТѢШЕ МННУТИ.
 И ІА ІСО ПОІНДЕ НА МѢСТО, ВЪ
 СРЕБЪ ІС, ВНАДЪ ВЪ ЕГО, И
 РЕЧЕ ІСНЕМУ, ЗАКХЕЕ, ПОША
 СЯ СЪЗН. ДА НЕ БО ВДОУХ

ЗА
 ІА.
 56

ТВОЕМЪ ПОДОВАЕТЪ МН
БЫТИ . И ПОТЩИСА СЯ СЪЗЕ
И ПОИТАТЬ ЕГО РАДХА СЯ . И
ВНДѢВШЕ БСИ . РОПТАХУ
СЛЮЩЕ . ЯКО КЪ СРЕШНУ
МЪЖУ ВПНДЕ ВПТАТИ . СТИ
ЖЕ ЗАКХЕН . СЕТЕ КЪ ТУ . СЕ
ПОЛЪ НАМЪ ПІА МОЕГО ГИ Д
ПНШНМЪ . НАШЕ КОГО ТИМ
ОБНДѢ . ВЪЗЪРАЩА ЧЕТЫ
РИЩЕЮ . СЕТЕЖЕ КЪ ПЕМУ К
ЯКО ДНЕСЪ СПСЕНІЕ ДОМУ
МЪ БЫСТЬ . ЗАПЕНСЕН СПЪ
АБСАМАЛЬ ЕСТЬ . ПСІНДС
СПЪ ЧЛОВЕ . ВЪЗЫСАТИ И
СПТИ ПОГНЕШАГО . **140 . ПЕ .**
СЫШИШНМЪЖЕ НАМЪ СІА

ПРИДО ГЕЧЕ ПОНУТНО . ЗА НЕ
САИЗЪ СЪМЪ БЫТИ ТЕРАН
МА . И АМАХЪ ТАКО АБЕЕ
ЦРТВО БЖТЕ УОШЕТЪ ТАВН
ТНСА . НСЕТЕ ОУЕО .

П А Д И Н Е Т Н О К А Т

С Ч Е Т Е П Р И Н У Т Н О С И Н О

ЧЛАСЪ НРЪКН ДОБРА СО
М . И Д Е Н А С Т Г А П У Д А Л Е Т Е
П Р А М Т И С Е Б Е Ц Р Т В О . И
ВЪЗ В Р А Т И Т С Я . П Р И
З В А К Ж Е Д Е С Я Т Ь С Л Е П
С В О Н У ХЪ . Д А С Т Ь И МЪ Д Е С Я
М Н А СЪ . Н Г Е Ч Е К Н И МЪ .
К Х П А Ю Д Е Н Т Е Д О П Д Е Ж Е
П Р И Н ДЪ . И Г Р А Ж Д А Н Е Е Г О
Н Е П А К Н Д А Н У ХЪ Е Г О . И П Р О С И
Ш А

34
TE

23
23

МОЛИТВѢ ВЪ СЛѢ ЕГО ГЛА
ШЕ . НЕХОЩЕМЪ СЕМУ ДА
ЩЕТВУЕТЪ НА НАМИ . И
БЫСТЪ ЕГДА ВЪЗВРАТНСА
ПРІИМАЪ ЦРТВО . РЕЧЕ ПЕН
ГЛАСИТИ СЯБЫТИН . ИМАЖ
ДАСТЪ СРЕБРО . ДА ОУКЪ СТЬ
КАКО ВЪ КУПАНЮ СЪТЪ СЪВ
РШАН . ПРІИДЕЖЕ ПРЪВЦІИ
ГЛА . ГИ . МНАСЪ ТВОА .
ПРИДЕЛА ДЕСА МНАСЪ . И
РЕЧЕ ЕМУ . ЕЛГІИ СЯБЕ НУ
БРЫН . ЯКО ОУМАМЪ ВЪ СЕ
БЫ . БѢДН ОБЛАСТЪ ИМА
А НАДЕСАТИЮ ГРАДОВЪ
И ПРІИДЕ ВТОРЫН . ГЛА .
ГОСПОДН . МНАСЪ ТВОА

СЪТВОРИ ПАМЯТЬ СЕЧЕ
 ЖЕНТОМУ И ТЫ БУДИ
 НА ПАТИ ТРАШКЪ НАСУ
 ГИ ПРИДЕ ГЛА ГОСПОДИ
 СЕ АМАСЬ ТВОЯ ЮЖЕ И
 МЪ ПОЛОЖЕНЪ ВЪ ОУБОУ СЕ
 БЯ БО СЯ ТЕБЕ ТАКО МНО
 ДРЪ ЕСИ ВЗЕМЕШИ ЕГО
 НЕ ПОЛОЖИ ИЖ НЕШИ ЕГО
 ЖЕ ПЕСЕЛВЪ ГЛАЖЕ ЕМУ
 ШОУСТЪ ТВОИ СЪЖАУТИ АХ
 КАМЫН СЯБЕ ВЪ ДАШЕЯ
 КОАЗЪ ТАКО МЪ ЕСМЪ ВЗЕ
 МАН ЕГОЖЕ НЕ ПОЛОЖИ КЪ
 ИЖНЪ ЕГОЖЕ ПЕСЕЛВЪ И
 ПУТО НЕ ДАСТЪ МОЕГО СЕ
 БЯ КЪЩЕМЪ НА ПРИШЕ

САМХВОЮ ИСТЪЗАНЪ БЫЕ
И ПРЯДОСТОАШИ РЕЧЕ. ВЪЗ
МЪТЕ О НЕГО АНАСЪ. И
ДАДТЕ НМУЩЕМУ ДЕСАТ
АНАСЪ. И РЕША СМУ
ГИ. И МАТЬ ДЕСА АНАСЪ.
ГЛЮ БО ВАМЪ. ТАКО ВСАКУ
МУ НМУЩЕМУ ДАСТЪ СЛ
А О ПЕНМУЩАГО. И ЕЖЕ И
МАТЬ. О НМЕТСА О НЕО.
ОБАТЕ БРАГН МОА О ПИ. И
ЖЕ НЕХОТЪ БША А МПЪМ
ЦРЪ БЫХЪ БЫЛЪ ПАПНМН.
ПРНВЕДЪТЕ СЪМО. И НСОТ
ЩЕТЕ ПРЯДОМНОЮ. И СІА
РЕКЪ. И ДАШЕ ПРЯДИ ВЪ
СХОДЪ ВЪ ТЕРАН. **КОНЕ. ПА.**

СЪ, І, НАЗАДИ. ЗА, ПА, О
ПМА, ННЕ, І, НАЗАДИ, ЗА,
ОА. НЕБЫТЬ ЯКО ПЕНЕАН

ЖИСА, ПНЕ, СЕ...
БРЕМА ОНО, ЯКО
ПЕНЕАН ЖИСАТЕ ВЪВН
СОЛГІЮ НЪНДАНІЮ
КЪСОРЕ ПЛЕНЦАЕМЪН
ЕЛЕШПЪ. ПОСЛА
ДВА ОУЧНИКЪ СКОИ
СА, ИДЪТЕ ВЪ ПРАМНУЮ
БЕ, ИВНЮЖЕ ВЪХРАДЪША
ОБРАЩЕТА ЖЕБЕА ПРНКВ
ЗАНО. НАНЕЖЕ ПНИСТОЖЕ
ПНИКОЛНЖЕ ОУЧНОКЪ КЪЕДЕ.
ОУЧЕШАША Е ПРНВЕДЪТА.
НАЩЕ ВЪ КТО ВЪПРАШАЕ,

ЗА
15
2Н

ПОЧТО ѠРЪШАЕТА, СИЩЕ
СЦЪТА ЕМУ. ЯКОГЬ ЕГО
ТРЕБУЕТЪ. ШЕШАЖЕ ПО
СЛАННА, ОБЪТВОСТА
ЯКОЖЕ СЕЧЕ НАМ. ѠРЪ
ШАЮШЕМАЖЕ НАМ ЖРЕ
БЪ. **В**ЕРУША ГОСПОДИ
ЕГО КИНАМА. ЧТО ѠРЪ
ШАЕТА ЖРЕБЪ, ѠНАЖЕ И
КОСТА, ЯКОГЬ ЕГО ТРЕБУ
ЕТЪ. И ПРИБДОСТА ЕСТЬ
ВН. И КЪЗВЪТГШЕ РИЗЫ СВО
А ПИЖРЕБЪ, ВСАДНША КИ
НАУШУЖЕ ЕМУ, ПОСТНА
РИЗЫ СВОА ПОПЪТН. **П**И
БАНЯЮЩУСА ЕМУ

ПИЕ, АИ, НЕ

ѿ великаго погнѣна
 жаншася і сови оуже
 абѣте і кѣпнхожденію
 гѣрѣ емоостѣи . пача
 ша все мнѡжестко
 оученикѣ радуюше
 са . хвалити багмосомѣ
 вѣтѣмѣ . о вѣснѣи паже
 видѣша . глагоше . блженѣ
 гладыи црѣвѣнма гпе .
 мнрѣ пачеси . не слава въ
 кышнн . и прѣщын блн
 се ѿ насмод . гѣша іспе
 ма . оучителю . запрѣти
 оученикѡ своимѣ . и ѡ
 вѣща рече намѣ . тѣюва
 іасоаше сн оумоуатѣ .

КАМЕНІЕ ВЪЗВОПИЕТЪ
ПРЕСТУПН ПНЕ, СЫ. МІЗ
РН. ПРІНДЕЖЕДНЮ ОПС
СНОКЪ. І ЯКО ПРИСНЯЖИ
СА ВІДѢВЪ СЯ. ПАМІА
СА ОНЕМЪ ГЛА. ЯКО І
ЩЕ БЫ РАЗУМѢАЪ НТКІ В
ДНЬ СЕНТВОИ, ЕЖЕ КЪ СМ
БЕ ПІЮ ТВОЕМУ. ННѢЖЕ С
КЕСА ОТИ ТВОЮ. Я
КО ПРІНДЪТЪ ДНІЕ НА ГА.
Н О СЛОЖАТЪ ВЪ СЪЗН ТВОИ
ОУТРОТЪ ОТЕБѢ. Н О БЫ
МУ ГЛА ВСЮДУ. Н РАЗБІЮТ
ГЛА. Н ПЛА ТВОА В ТЕБѢ.
Н НЕ ОСТАВАТЪ КАМІЕ НА
КАМЕНІИ В ТЕБѢ. ПОНЕМЕ

не гл҃ахъ мѣ въ гѣмѣне по сѣ
 шеніа твоего . **КОНЕЦЪ**
ПРЕДЪМЪ . НВШЕАЪ
ВТО . АННО .

ТѢ ГЛАМА ОНО . **ВНДЕ**
 КЪ ВЪЩАКЪ ВЪ . **НАЧАТЪ**
 НДО ННТИ ПО ВОДАЮЩА
 А ВНЕ НН КЪ ТЪ ЮЩА
 А . **ГЛА НАМЪ . ПИСА**
 ПО ЕСТЬ . **ДОМЪ МОИ . ДО**
 МАТЬ БИ ЕСТЬ . **ВЪЖЕ СЪТЪ КО**
 РНОСТЕ ЕГО ПЕЩЕРЪ РАСКО НН
 КОМУ . **НЕ СЪ ОУТА ПОВСА ДНН**
 ВЪЩАКЪ Н . **А РХІТЕРЕ ЕЖЕ Н**
 КСНЮКНЦН . **НСІАХЪ ЕГО**
 ПОГЪЕНТИ . **НСТАРЕ НШН**
 ПЫ АЮДЕ . **ННЕ ОВРѢТАХУ**

34
 7Н

ЧТО СЪТВОРА ЕМУ. ЛЮДИ
БОВЕН ДЪЖАХУСА ЕГО
ПОСЛАШАЮЩЕ ЕГО. **КОИ
ВТО. И БЫСТЬ ВЪ ЕДИНЪ
ШДНН ШНФХЪ. ОУЧАШ
ЕМУ. СРЕ. АИ. НЕ.**

34
14

**ВЪ ВРЕМЯ ОНО ОУЧАШУ
ИСУ ЛЮДИ ВЪ ЦРКВИ
НЕЛТОВФЕТВЯЮШУ.**

Прѣидоша священници
и князници съста
ци, и речеша к нему
слюше. ецы намъ. кои
шблестно сѣл творещи,
или кто есть дьвн гес
власть сн. **Оукѣша же
рече к нимъ. въпрощ**

Въ

БЫ НА ЕДИННОГО СЛОВЕСЕ
 ИЩЕ ТЕМН. КРИЩЕНИЕ ТОА
 ПОВО. СЪНБЕСАНБЕ. НИИ
 ШУЧИСЬ. ШНИЖЕ ПОМЫ
 ШЛАХУ СЕБЕ ГЛЮЩЕ.
 ИКО АЩЕ ГЕТЕ СЪНБЕСЕ. РЕТЕ.
 ПОЧТО ОУЕО НЕВЪРОВАСТЕ
 ЕМУ. АЩЕ АНЖЕ РЕТЕ ШУЧИСЬ.
 ВСИ ЛЮДИ КАМЕНІЕ ПОБИЮ
 ПЫ. ИЗВЪСТНО БО БЪ О ТОА
 ПЕ. ІАКО ПЕРКЪ БЪ. И Ш
 ВЪШАША. НЕВЪМН ШІС
 ДУ. И С РЕТЕ НАМЪ. ПИ АЗЪ
 ГЛЮ ВАМЪ. КОЕЮ ОБЛАСІЮ
 СІА ТВОЮ. **КОТЕ. СРЕ.**
НАУАЖЕ ІАКОДЕ СМЪТИ ПРН
ЧЮ СІЮ. ЧЕ. А. НЕ. ПРА.

10

100 200

34
0110



СВЯТЫЙ ПАНТИКЛУСИН

ЧЛАСЪ ИСКІИ НАСА ВНИ
ГРА . И КДАСТЪ ЕГО ДІАМ
ТЕЛЕМЪ . И КОГДЕ ПАЧЕТА
МНЮТА . И ВЪ ВРЕМЯ П
СА КДА БІАТЕЛЕ РАБЪ .
ДІА ПЛОДА ВНИ ГРАДА М
ДЪ БІА . ДІАЛАТЕЛНЖЕ БИ
ШЕ ЕГО . ПОСАША ТОШЪ .
И ПРНЛОЖИ ПОСАТИ ДРУГИ
РАБЪ . И ПНЖЕ И ТОГО БИ
ШЕ . И ДА СЛЖЪ ШЕ БІА .
ПОСАША ТОШЪ . И ПРН
ЖИ ПОСАТИ ТРЕТИИ . И
ПНЖЕ И ТОГО ОУІА ВЪЛШЕ .
И ЗПАША . РЕЧЕЖЕ ГОСПО
ДИИ ПЪ ВНИ ГРАДА . ЧТО

МА

СЪТВОРИ ; ПОСЛА СЯ МОЕ
 ГО ВЪЗЛЮБЛЕННАГО : ЕДИ
 КАКО СЕГО ВНАДѢВШЕ, ОУСРА
 МАТСЯ : ВНАДѢВШЕЖЕ
 ЕГО ДѢЛАТЕЛЕ, МЫША
 ХУ И СЕБѢ ГЛЮЩЕ : СЕИ ЕСТЬ
 НАСЛѢДНИКЪ : ПРИИДЕТЕ
 ОУБІЕМЪ ЕГО, ДА ИЩЕ БУ
 ДЕЧЪ ДОСТОЯНИЕ : НИЗВЕ
 ШЕ ЕГО ВОИЪ НИЗВНОТГАМ,
 ОУЕИША : ЧТО ОУЕО СЪТВОРИ
 НАМЪ ГОСПОДИНЪ ВНОТГА
 М : ПРИИДЕЧЪ И ПОГХЕНЧЪ
 ДѢЛАТЕЛ СЯ : И КДАСТЪ
 ВНОТГА ИИФЕМЪ : СЛЫША
 ШЕЖЕ РЕКОША : ДА НЕБХДЕ.
 О ПЖЕ ВЪЗЪРЪ ВЪ ПАПИ

РЕЧЕ ЧТО ОУБО ПИСАНО ЕС
КАМЕНЬ ЕГО ЖЕ НЕ БЕРУЩА
ЗНАЮЩЕИ СЕ БЫСТЬ ВЪ
ТАКЪ ОУГЛЪ - ВСАКЪ ПАДЪ
ТАКАМЕНИ ТО СЫСРУШИ
СА - А НА ПЕМЪ ЖЕ ПАДЕТЬ
СЪСРЪЕЛЪ ЕГО **КОМО ТЕ**
НЕ ВЪЗЫСКАША АРХІЕРЕЕ И
КНЯЖИЦИ - ВЪ ЗЛОЖИ
ТЕН ПАНЬ РУЩЕ ВТОИ ТА
ПА АТ ПЕ
ВЪЗЫСКАША АРХІЕРЕЕ И КНЯЖИ
ЦИ ВЪ ЗЛОЖИТЕН РУЩЕ НА ІСА
НОУБО АШИСА ПАСОД
РАЗХМѢША БО ТАКИ
КНЯМЪ ПОНЧЮ СЮ

34
М



РЕЧЕ . И СЪБИЮДШЕ . ПОСЛА-
 ША МАТЕЛА . ТВОРАШЕ
 СЕБЕ ПРАВЕДНИКИ БЫТИ .
 ДИМАУТЪ ЕГО ВЪ СЛОВЕСИ
 ВЪ ОЖЕ ПРДАТИ ЕГО МАТ-
 РТВЪ И О БЛАСТИ И ГСМО-
 ПО БИ . И ВЪПРОСИША ЕГО
 ГЛЮЩЕ . ОУЧИТЕЛН . ВЪ МИ-
 МО ПРАВО ГЛЕШИ И ОУЧИШ .
 И НЕ ПАЛЦА ЗРИШИ . НО
 ВЪ ИСТИННЪ ПУТИ БЯЖИ
 ОУЧИШИ . ДОСТОИТЪ ЛИ
 НАМЪ КЕСАРЕВИ ДА ДА-
 ТИ . ИЛИ ПИ : РАЗУМИЕЖЕ
 И ЛУКАВСТВО . РЕЧЕ ИСНИМ .
 ЧТО МА ИСКУШАЕТЕ : ПО-
 КАЖИТЕ МН ЦАТЪ . ТИИ

04

ТИ И МАТЬ ОБРА И МАТИ
СА ПІЕ. ѠВѢЩАВШЕ ЖЕ
РЕКУША, КЕСАРЕКЪ. ОН
ЖЕ РЕЧЕ И МЪ. ВЪЗДАДН
ТЕ ОУДО ТАЖЕ КЕСАРЕВА.
КЕСАРЕВН. И ТАЖЕ БЖІА
БВН. И НЕМОГОША ЗАВРѢ
ТИ ТАМ ЕГО ПРІАНАМН. И
ДНВНШАСА О ѠВѢЩЕ ЕГО,
ОУМОЛТАША: **КОНЕ ПА.**

ПРИСТУПИША ЖЕ, СХЕО
АІ, НАЗАДН: **СА, ЗВ, И ПЕ,**
АІ, НАЗАДН, ВА, ОС.

ПНЕ, АІ, НЕ.

ПЪВРЕМА ѠНО, ПРИСТУПИ
ША КЪ СЕБѢ ПРІЩІН ѠСА
ДУКЕН, ГЛЮЩЕН БЪ

34
В
ОК

СКОРБИЮ ПЕБЫТИ • ВЪПРА-
 ШАХУ ЕГО СЛЮЩЕ • ОУЧИТЕ-
 ЛЮ • МОИ СЕН ПАПИСА НА-
 АШЕ КОМУ БРАТЪ ОУМРЕТ •
 ИЛИ И ЖЕНУ • И ТОИ БЕ-
 ТАДЕНЪ ОУМРЕТЪ • ДА БРА-
 ЕГО ПОИМЕТЪ ЖЕНУ • И ВЪ-
 СТАВИТЪ СЕМЬ БРАТУ
 СВОЕМУ • СЕДМЪ ОУДО БРАТІА
 БѢ • И ПЕРВЫИ ПОЛЪТЪ ЖЕ-
 НУ • ОУМРЕ БЕТАДЕНЪ • И ПО-
 ЛЪТЪ ВТОРЫИ ЖЕНУ • И ТО
 ОУМРЕ БЕТАДЕНЪ • И ТРЕТИИ
 ПОЛЪТЪ Ю • ТАКО ЖДЕЖЕ И
 ВСИ СЕДМЪ • И НЕ ОСТАВИ-
 ША ТА • ПОУМОУША • ПОСЛА-
 ДЕЖЕ ВСѢХЪ • ОУМРЕ И ЖЕНА

ВЪВОСКРѢШЕНІЕ ОУСО, КО-
ТОРАГО НУЪ БѢДЕТЪ ЖЕНА,
СЕМЬЕО НМѢШАЮ ЖЕНУ,
Н О ВѢШАВЪ РЕЧЕ НМЪ ІС,
СН О ВЕ ВѢКА СЕГО, ЖЕНА
СА Н ПОСАТАЮТЪ. А СПОДО-
ШЕНСА ВѢКЪ ОНЪ ОУЛАН
ТН, Н ВЪСКРѢШЕНІЕ ЕЖЕ О
МЪТЪКЪ, ПН ЖЕНА СА НН
ПОСАТАЮТЪ. НН ОУМ СЕТИ
БО КТОМУ М ОУГЪТЪ. А НН
БО СЪТЪ А ГЛА О. Н СНО ВЕ
СЪТЪ Б ЯН. ВЪСКРѢШЕНІА
СНО ВЕ СЪШЕ. А ГЛА БОЖЕ ВЪ
СТАЮТЪ МЪТЪКЪ, Н МОН
СЕН СКАЗА ПРН СЪПННѢ.
А КОЖЕ СЪТЪ. ТА БА А ВМ

18
НЕА ИСААКОВА; НЕТА НІА
КОБЛА - БЪЖЕ ПЪМЕТКЫ,
ПОЖНЫИ, ВСЕБО ТОМУ
ЖИВУ СЪТЬ - ѠВѢЩАВШЕ
ЖЕ ПЪЩІИ Ѡ ІСННІСЪ, РЕ
КѠША - ОУТНГЕЛЮ ДОБРЕ
РЕЧЕ, ІСТОМУЖЕ ПЕСМЪА
ХУ ЕГО ВЪПРЕСНТИ ПИЧЕСО
ЖЕ - РЕЧЕЖЕ ІСННІМЪ - КА
КО ГЛЮТЪ ХА СПАДВА БЫ
ТИ; СЛИБО ДВАЪ ГЛЕТЪ ВЪ
КНИЗЪ УЛОМУСТЕИ
СЕТЕГЪ ГЪНМОЕМЪ, СЪДН
ОДЕСНЮ МЕНЕ, ДО ПДЕЖЕ
ПОЛОЖУ ВРАГН ТВОА ПО ПО
ЖІЕ ПОГАМА ТВОИМА - ДА
ВН ОУБО ГА ЕГО ПАРИЦАЕ,

НІКО СМЪ Е... **КОМЕ ПИ.**

СЛЫШИШЕ МЯКЕ ВСЕМУ
ЛЮДЕМЪ РЕЧЕ ОУЧЕНИКО
СВОИМЪ . **СВЕОТЦА ЗІ.**

34
РГ

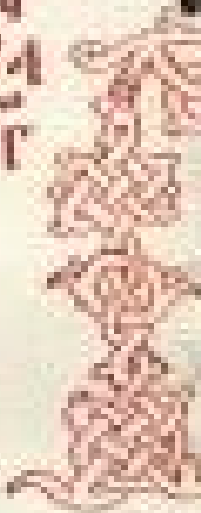

СЕЧЕ ГЪ СВОИМЪ ОУЧНИ
КОМЪ . **В**ПЕМАЕ СЕБЕ
ШЕ ПИЖНИКЪ , ХОТЯ
ШИ ХОДИТИ ВЪ ШДЕЖИ .
НІЮ БЯШИ ЦЕЛОВАНІА
НАГОРЖИШИ , Н ПРЭСЕ
ДІНІА НАСОПМИШИ . Н
ПРЕДЕ ЗВАНІА НАВЕЧЕ СЛ .
Н ЯКЕ СПЕДАЮ ДОУМЫ ВА
ВНЦЪ . Н ВННОЮ ДАЛЮ
МОЛАТСА . СІН ПСІНМУ
АНШШЕ ШСУЖДЕНІЕ , ВЪЗ
ЗРЕВЯКЕ КНДАЕ ВМЕТІЮ

ЦІА .

въ храмъ набашии имѣ
 нѣа дѣры своѣ богатыа .
 бнѣ вѣже ннѣкую вдови
 цу оубогу . вѣмѣ таюшѣ
 чѣ двѣ лептѣ . н гечѣ .
 въ истиннѣхъ главо вѣмѣ .
 ꙗко вдовица сѣа оубога .
 множае вѣстѣхъ вѣ вѣрѣже .
 вѣнѣо сѣн . ѡнъ зѣ бытѣка
 своѣго вѣ вѣгоша вѣ дѣры
 сѣн . сѣа же ѡнъ шѣпѣа
 своѣго . вѣ сѣ жнѣтѣ еже нѣа
 вѣ вѣрѣже : **конѣцъ сѣ .**
ннѣкѣ ѡнѣмѣ . сѣ . вѣ . нѣ .
ѣ вѣ сѣмѣ ѡнѣмѣ . ннѣкѣ
нѣмѣ гѣнѣшемѣ оцѣ сѣн .
 ꙗко сѣа мѣнѣ дѣ ѡ сѣо

од

за
ад

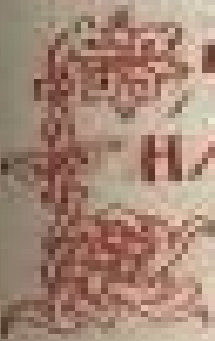

И СЪСЪДА ОУКРАШЕНА, РЕ-
СІА ТАЖЕ ВЪНДАНТЕ, ПРІИ-
ДУТЬ ДНІЕ, ВНАЖЕ НЕО-
СТАНЕТЪ КАМЕНЬ НА КА-
МЕНН, ИЖЕ НЕРАЗОРЕНА.
ОЕ **Б** ПРОВОСИШАЖЕ ЕГО, СІИ-
ШЕ, ОУЧИТЕЛЮ, КОГДА ОУ-
БО СІА БУДУТЬ, НУТО ЕСТЬ
ЗНАМЕНІЕ, ЕСЛИ ХОТЯТ
СІА БЫТИ, **ПРЕ СРЕДѢ,**
ОНЖЕ БУДЕ, СЪ МА ПЪ,

ЗА
РЕ **И** **С** **Т** **Е** **Г** **Ь**, БЛЮДѢТЕ ДАНЕ-
ПРЕАЩЕНН БУДЕТЕ, МНО-
ЗНЕО ПОИДУ ВЪНМАМИ,
ГЛЮЩЕ, ТАКО АЗЪ ЕСМЬ,
НЪ СЕМА ПРЕНЕЛНЖИСА,
НЕНЗЪЦѢТЕ ОУБО ВЪ СЕ

И ЕЩЕ ОУСЛЫШИТЕ
 БЛАН И ПЕСТРОЕНІА, ПЕУ-
 БОИТЕСА. ПОДОБАЕТЪ БО
 СНАМЪ БЫТИ ПРЕЖДЕ, НО
 НЕ ОУ АБІЕ КОПТИНА. ПРЕ
 СЪ. УТН СРЕ. ТОГДА ГЛА
 ШЕ НАМЪ. ВЪ СТАНЕТЪ БО
 ЯЗЫКЪ НА ЯЗЫКЪ. И ЦА
 СЕВЪ НА ЦРТКО. ТУХЕНАЖЕ
 ВЕИЦН ПОМЪСТАМЪ. И
 ГЛАДН. И ПАГХЫ БУДУТЪ.
 СТРАХОВАНІАЖЕ НЪ НАМЕ
 НІА ВЕІА СЪНЕСЕ БУДУТЪ.
 ПРЕ СРЕ. ПРЕЖДЕЖЕ СНХЪ
 КОСЪХЪ, БТО ВЕІА НЕ. СЕ
 НАМНІСО
 ІУЕТЪ СВОИМЪ ОУТНІСО

34
 15



ВНЕМАЮТЕ СЛОВА СЯ, ВЪ
ЗАСЮЖАТЕ НАВЫ РУКИ
СВОЯ. НИЖДЕНЪ, ПРЕД
РОЩЕ НАСКОМНИША НТЕ
МНИША. ВЕДОМНИКУЩЕ
Н ВЛАКАМЪ, Н МЕНЕ МОГО
САДН. ПЕРНАУТНЖЕСА ВА
ВЪ СВЕДИТЕЛСТВО. ПОЛО
ЖИТЕ ОУБО НАСЦЫ ВАШИ,
НЕ ПЕРЕ ПОУТИСА ШКЕ
ШАВАТИ. АЗЪ БО ДАМЪ М
ОУСТА Н ПЕРМОСТЬ. ЕНЖ
НЕ КЪ ЗАШУГЪТЬ ПРОТНВН
ТИСА, НИИ ШКЕЩАТИ.
ВСН ПРОТНВАЛЮЩЕНСА
ВА. ПЕРДА ПНЖЕ БЪДЕТЕ
Н РАДИТЕЛИ Н БРАТІЮ НГО
ДО.

НА ДРУГИИ . НОУМРЪТКА О
 БАСЬ . НЕ ХДЕТЕ НЕ НАКНДИ
 АН О ВСЕ ИМЕННМОЕГО
 ГДИ . НВЛА ГЛАБЫ ВАШЕА
 НЕ ПАГНЕНЕТЬ . В ТРПЕНІИ
 МШЕМЪ . СТАЖИТЕ ДША
 МША . **КОПЕЦЪ ВТО . ТТИ**
III . **Е**ГДАЖЕ ОУЗРИТЕ О
 СТОИМЪ НЕСХАНИМЪ БО
 ТОГА САЗУМЪЕТЕ . ГАКО
 ПРИБЛИЖИСА ЗАХСЕТЪ
 ПІЕМЪ . ТОГА СЪЩЕН ВЪ
 ЮДЕН . ДА БЪГАН ВГОРЫ . Н
 ИЖЕ ПОСРЕДЪ ЕГО . АН О
 ДАТЬ . И ИЖЕ ВЪ СТРАНА
 ДАНЕ ВУ ОДА БОПЪ . ГАКО
 ДНЕ ОМЩЕНІЮ СІИ СЪТЬ .

ТАКО НЕ ПЛЪНИТНА ВСЕМЪ
ПРЕСАННОМУ - ГОРЕЖЕ И
МУЩИ ВЪ ОУТРОБЕ, И ДА
ШНМУ ВЪ ТЫНДНИ - БХДЕ
БО БЛА ВЕЛІА ПІЗЕМНІ,
И ГНѢ ВЪ НАЛЮДЕСИ - И ПА
ДУТЪ ВЪ ОУСТІИ МЕРІ - И
ПАЧЕ НЕНЕ БХУ ВЪ ВСА ІЗЫ
КИ - И БІАНМУ БХДЕТЪ ПО
ПНРАЕМЪ ІЗЫКИ, ДА ДА
ЖЕ СКОПТАЮТСА ВРЕМЕНИ
ІЗЫКЪ. **КОМЕЦЪ СЕГ. АН**
СЪ - НЕ ХДУТЪ ЗНАМЕНІА
ВЪ СЛІШН НАХНѢ И ЗВѢЗДІ,
И ПІЗЕМНІ ТУГА ІЗЫКО,
О ПЕЧАЛНІА ШУМА МОСИ
ГО И ВЪЗМУЩЕНІА, И ЗДВ-

УЮЩЕМЪ ТАКО, ВОСТА-
У И ТАА ПІА ГЛАДШІИ НА-
ВСЕЛЕНХІО. СНАГБОУ ПЕНЬІ
А ПОДЪ ИГНУТСА. И ТОГА
ОЗРАТЪ СНА УТІСА, ГСА-
ДША НА ШЕЛШЕ СЪЕНАЮ
ВОЛБОУ МНОГОЮ. ПСЕ СС.
НАУИ НАЮШЕЖЕ СІ БЫВАТИ
УЕ, ВІ, ПЕ, И ПІ ОТИ
СТЕГЪ СВОИ ОУЧНИКОВ,
БЪ СІ СЛОПИТЕСА ПЪДЪ АН-
ГНИТЕ СМЪ БУША, ЗА
НЕПРЕДАНІА ССА ИЗБАЛЕ
ПТЕ БАШЕ. И РЕЧЕ ПЕНТН
НАМЪ. ВІДНТЕ СМО КОК-
НИЦУ И КСА ДРЕВА. ЕСІ ПІ
ШЕАЮТЪ ССА, ОУЖЕ ВІДА
ШЕ

34
рз

34

САМИ . ВЪСТЕ . ЯКО БАН
ЖАТВА ЕСТЬ . ТАКО НЫ
ЕСДА ОУЗРНТЕ СІА БЫ БАН
ША . ВЪДНТЕ ЯКО БАНЗЪ
ЕСТЬ ЦРКВІЕ БЖІЕ . АМИ
ГАН ВАМЪ . ЯКО НЕМАТ
ПРЕНТИ РОСН . ДОЦДЕЖЕ
ВСА СІА ЕХАДЪ . ЧТО
НЕО НЗЕМЛА МНМО ЦЕ
А СЛОВЕСА МОА НЕМАТ
ПРЕНТИ . **КОНЕЦЪ .** ЧЕ .
БЪ НЕМАТЪ ТЕЖЕ СЕБЕ . И
НЕКОГДА ОТАГАНЪ СІА
ЦА БАША . ОБЪ РАДЕНІИ
И ПІА ПІТКОМЪ . И ПІА
МН ЖИТЕ ИСКУМН . И ПІА
ДЕТЬ ПІА ВЪ НЕЗАПІДЕНЪ

ТОИ . ТАКО СЕ БО ПРИДЕТЪ
 НА СЯ ЖИВУЩАА НАЛН
 ЦИ ВСЕА ЗЕМЛА . БДИТЕ
 ОУБО НАВСЯКО КРЕМЛМО
 АЩЕСА . ДА СПОДХОУ БИТЕ
 СА ОУБЕЖАТИ КСЕ СИ ХУТА
 ШИ БИТИ . НЕ СЯТИ ПРЕД
 СНОМЪ ТАКИМАТЬ . КОМЕ
 СЪ . **БѢЖЕ ПАКИ ПОС**
ТЪ ВЪ СЕМА УНО . СЕ ДС
 БОДНЕ ВЪ ШИЖИ БИ ОУТА
 НОЩІЮЖЕ НЕХОДА . ВЪ
 ДВОРАЩЕСА ВГОРѢ НА
 ЕНЦАЕМЪ И ЕЛЕОНЪ .
 И КСИ ЛЮДІЕ НЗЪ ОУ
 ТА ПОНХОЖАХУ КСНЕМЪ
 ВЪ ШИЖОВЪ . ПОСЛУШАТИ Е .

31
 21

ПРИБЛЖАШЕЖЕСА ПРАЗ
 ДНИКЪ О ПРѢСНОУ ГЛѢМЫ
 ПАСХА . И ИСКАХУ АРХІЕРЕЕ
 И КНИЖНИЦИ . КАКО БЫ
 ША ОУБИТИ ЕГО . БОУАХУ
 БО СЛАВНИ . БИДѢЖЕ
 САТАНА ВЪ НОДУ ПИРИЦЕ
 МАГО ИСКАРІОТЪ . СУШИ
 ЮЩЕЙ ОБОИ ПАДЕСАТЕ .
 ИШЕ ГМ АРХІЕРЕУМЪ НВЪ
 ЕВОДАМЪ . КАКО ЕГО ПЕР
 НАМЪ . НВЪ ЗРАДОВАШАСЯ .
 И СВѢЩАША ЕМУ СРЕБРЕ
 НИКИ ДАТИ . И ИСПОВѢД
 И ИСКАШЕ ПОДОБИ КРЕМЕ
 НЕ . ДА ПРДА ЕГО НАМЪ БЕМ
 ГОДА . **УТИ ПНЕ . СЫ .**

ПГІНДЕЖЕ ДНЬ О ПРѢСНО
 ВЪНЖЕ ПОДОБНОСТѢ ВРЕМНА
 ЖРЕТИ ПАСХУ . И ПОСЛА ПЕ
 ТРА И ОАННА , РЕКОУЩЕ
 ША ОУГОТОВАНИТА НА ПАСХУ
 МАМЫ . **КО ПЕЩЪ ПАС**
СУ , **ВІ ПАЗА** , **ЗА** , **ОВ** , **И ПЕ**
В , **ПАЗА** , **ЗА** , **ПЕ** .
 ШЕЛѢ ДА Е ВЪДО . И КО ПНЕ
 НАГО . И СЕ . И ПЕ . И ПА . **БЛА**
ВѢСТКЪЕ **МА** . **ПАСУ** . **И ПЕ** . **ДУ**
АПНЕ . **ПІ ПЕ** . **КЪЗВАТНО**
ВМА . **ПАЗА** . **МА** . **О** ПАЖЕ
 РЕКОСТА ЕМУ . ЕДѢХОШЕ
 ШИ ОУГОТОВАЕМЪ . О ПЖЕ
 РЕЧЕ НАМЪ . СЕВЪ СХОВАШЕ
 МА МАМА ВЪТРА . СЪЩЕКІ

ЧЛВКЪ. ВСЕХЪ ДЕЛАНШЕ КО
ДЪ ПОСЛЪ. ПОНЕЖЕ ИДЪТА
ВДОМУ. КОНЬЖЕ ВХОДНТЪ.
ИЩЕТА ДОМУ ВЛАДШЕ.
СЛЕТЪ ТЕБЕ ОУЧИТЕЛЬ. СЪ
ЕСТЬ ОБИТЕЛЬ. ИДЪЖЕ ПА
СХУ СЪ ОУЧНИКН МОИМН СРЕ.
ИГОИ ВЛАМА ПОКАЖЕТЪ СЪ ПИ
ЦА КЕЛНО ПОСТАМН. ТЪ ОУТ
ТВОИТА. ШЕДШАЖЕ. О
БРЕТЪ ОСТА ПАСОЖЕ СЕТЕ НМА.
НОУТОТ О ВАСТА ПАСХУ. И
СЕДА БЫ СТЬ ТА. ВЪЗЛЕЖЕ.
И ОКА ПАДЕСАТЕ АПА СНИ.
И СЕТЕ КНИМА. ЖЕЛАНИЕМ
ВЪЗЖЕ СНО ПАСХУ ПАСИ
СВАМН. ПРЕЖДЕ ДАЖЕ НЕ

ПРИМУМУ **ГЛАГОЛАМУ**
ЯКО **В** СЕБЕ НЕМАМА МСТИ
В НЕГО **ДО** ИДЕЖЕ СКОУ ПЛА
ЮТСА **ВЪ** ЦРЬВІН БЖІН. И
ПРИМУМУ **ТА** ШЮ **ХВАЛУ** КО
ДАВЪ **С**ЕТЕ **ПРИ**МАТЕ СЕ
ИЗДА **В**АНТЕ СЕБЕ **ГЛАГО**
ЛАМУ **Я**КО НЕМАМУ ПИ
ТИ **В** ПЛОДА ЛОНАГО **ДО** И
ДЕЖЕ ЦРЬВІЕ БЖІЕ ПРИДЕ.
И ПРИМУМУ **ХА**БЕЛ **ХВАЛУ**
ВЪЗДА **КЪ** ПРЕЛОМИ **И** ДА
НАМУ **ГЛА** **С**Е ЕСТЬ **Т**ЕЛО
МОЕ **Е**ЖЕ ЗАВЫДАМО **С**Е
ЧУЮНТЕ **В** МОЕ **ВЪ** СПОМИ
НАНІЕ **ТА**КО **И**ДЕЖЕ **И** ЧАШ
ПОВЕЧЕН **ГЛА** **С**ІА **ТА**ША

НОВИИ ЗАВѢТЪ МОЕЮ КРОВЬЮ
ВѢРОВАЮЩАЯ И ЗАВѢРОВАВШАЯ
САМОУБОЮ СЕБЯ СЕРЦА ПРЯМА
ШАГО МАМОУ СЪЛМНОЮ ЕСТЬ
ПАТРАПЕЗЪ И ИСНЪ ОУБО
УЧЕСКИИ И ДѢТЪ ПОСЕТЕ
НОМУ ОУБОУТО РЕЧУКУ
ТОМУ И ИМАЖЕ ПРЯМОУ
САМОУ ИТИ ПАША ИСАИИ
ВСЕБЪ КОТОРЫИ ОУБО
НИ ХОТЯИ СЕ СЪТВОРИТИ
БЫСТЬЖЕ И ПРАВИИХЪ
КІИ МНИСА И БЫТИ БО
ЛІИ ОУБОУТО РЕЧУКУ
ШАТЕ ГАЗЫКУ РАСПАСКУ
ЮТЪ ИМАЖЕ И ОБЛАДАЮЩЕ
ИМАЖЕ БЛАГЕ ИМАЖЕ
СА.

БЛІЖЕ НЕ ТАКО - НО БОЛІН
 БА - ДА БУДЕТЬ ТАКО МНІН
 НЕТАГЕН, ТАКО СЛУЖАН
 КТО БО БОЛІН, ВЪЗЛЕЖА
 АН, НАН СЛУЖАН, НЕВО
 ЗЛЕЖАН АН : АЗЪ ЖЕ ПОСЕ
 ДѢ ВА ЕСМЬ, ТАКО СЛУЖАН.
 БЫЖЕ ЕСТЕ ПРЕБЫВШЕ СЪ
 МНОЮ ВНАПАСТЕ МОИХЪ.
 НАЗЪ ЗАВѢШАКАЮ ВАМЪ,
 ТАКОЖЕ ЗАВѢША МНѢ ОЩЕ
 МОИЩЕ ТВОЯ ДА ІАСТЕ ИЩЕ
 ТЕ ПАТРАПЕЗЪ МОЕЙ ВЪЩА
 СТВІН МОЕМЪ И НАДЕТЕ
 НА ПРТАХЪ СЪДЪШЕ ОЩЕ
 МА ПДЕСАТЕ КОЛѢПО МА
 ШЛЕВОМА - РЕЧЕЖЕ ГДЪ И

СИМОНЕ СИМОНЕ, СЕ САТА
НА ПРОСИТЬ ВА, ДА БЫ СЪ
МАТЬ ТЯКО ПШЕНИЦУ. АЗЪ
ЖЕ МОЛИСА О ТЕБѢ, ДА НЕ
ОСКУДѢЕТЪ ВЪ БРАТВОЛ
НТВИНѢ КОГДА ОБРАЩЕСА,
ОУТВѢДИ БЛАГІЮ ТВОЮ.
О ИЖЕ РЕЧЕ СМЪ ГИ, СТО БО
Ю ГОТОВЪ ЕСМЪ, НВЪ ТЕМНИ
ЦУ НВЪ СМЕРТЬ ИТИ. О И
РЕЧЕ СМЪ СЯ ИТИ ПЕТРЕ, НЕВОЗ
ГЛАСИТЬ ПѢТЕЛЬ ДНЕ, ДА И
ДЕЖЕ ТРИ СЯТЫ ОВРѢЖЕ
ШИ СА МЕНЕ НЕКѢДѢТИ, Н
РЕЧЕ ИМЪ, ЕСДА ПОСЛА БЫ
БЕВЛАГАНЦА, НЕСМѢХА,
НЕСА ПОГѢ, ЕДА УТОЛШИ

БЫСТЕ: ѿ НИЖЕ РЕШИ
 НИЧЕ СЮЖЕ: РЕТЕЖЕ НАМЪ
 ПО НИЧЕ НИЖЕ НАМАТЬ ВЛАГА
 АНШЕ: ДА ВЪЗМЕТЪ: ТА
 КОЖДЕ НАМЪ ХЪ: А НИЖЕ НЕ
 НАМАТЬ: ДА ПРОВАСТЪ ЕН
 ЗУСКОЮ: НИ КУПИТЪ ПОЖЪ
 ГАНБОУ ВЛАМЪ: ТАКО ЕЩЕ ПИ
 САННО СЕ: ПЕДОБАЕТЪ ДАСКО
 МЕТСА ОМНЪ: ЕЖЕ: НОЧ
 БЕЗАКОННЫМЪ ВМЪННЪ
 НЕО ЕЖЕ ОМНЪ: КОМУНУ
 НАМАТЬ: ѿ НИЖЕ РЕШИ
 ГИ: СЕ ПУЖА ЗАДЪ ДА: ОН
 ЖЕ РЕЧЕ НАМЪ: ДО ВОЛНОЕСТЬ.

И ИЗШЕДЪ: ВТО СЛУХУ
 БЪ ВЪ ГЛА ОНО: ИЗШЕТО

31
 14

ИДЕ ПОШЕ БЫТИЮ ВТОРУ ЕМЕ
О НЕКЪЮ ПО НЕМЪЖЕ ИДО
ША ОУТНШИ ЕГО . **КО НЕШЕ**
ПНЕ СЫ . БЫКЪЖЕ ПАМЪСОУ
БЕЧЕ НАМЪ . МОЛИТЕСА М
НЕВН ИДЕТЕ ВНА ПЛОТЬ . ИИ
ШОУТНШИ ШОНН . ИАКО ВЕРЖЕ
ПРЕМЪ КОАМЕНН . И ПОКО
КОЛЕНЕ . МОЛЪШЕСА СЛ .
ШЕ . АЩЕ КОЛИШН АНМО
НЕСТН ЧАШЮ СЮ ШМЕНЕ .
ОБАЧЕ НЕМАА ВОЛА . ПОТВА
А МЕХДЕТЪ . **ПРЕСТЪПН**
ВТО . **ПТНШЕ** . **ВАНКАМ**
И АНЖЕ ЕМУ АГГАЧЕ СЪНЕ
БЕСЕ . ОУКРЕПАА ЕГО .
НЕБЫВЪ КЛОДВНЗЪ . ПНШЕ
НЪКЕ

МАЛШЕСА • БЫ СЪЖЕ ПО
 ЕГО • ЯКО КАПАА КРОВЕ КИ
 ПАЮЩИ НА ЗЕМЛЮ • И ВЪ
 СТАВЪ ШМАТКЫ • ПРЕДЕ
 БЕ • ВМА • ЗА • ГИ • ПЕРИДЕ
 КЪ ОУТНИКОВАМЪ • ЧТИ ВТО
 И ПЕРИЩЕ КЪ ОУТНИКОВЪ • О
 БРЕЧЕ НУЪ СПАЩА Ш ПЕЧА
 ЛН • И РЕЧЕ НМЪ • ЧТО СПИЕ
 КЪСТА ВШЕ МШАНЧЕСА
 ДА НЕ В ИДЕТЕ ВНА ПАСТЬ
 ЕШЕЖЕ ЕМУ ГЛЮЩУ • СЕ НА
 ГО • И ПАРИЩА ЕМЫН ПРАД
 ЕДИПЪ Ш ОБОЮ НАДЕСАТЕ
 НАШЕ ПЕРИМН • И ПЕРИ
 СТУПИ КЪ ТСКН Ш СЛОВАТИ
 ЕГО • СЕБОЕЪ ЗАМЕНЕДИН .

ЕГО ЖЕ АЩЕ ЛЮБЯХУ, ТО НЕ
ІСЯЖЕ РЕЧЕ ЕМУ. ІНДО ЛЮЗА
НТЕМЪЛН СНА ЧЛІКАТО ПРЕ
ДЛЕШИ: ВІДЪВШЕЖЕ НЖЕ
БЪХУ ОНЕМЪ БЫВАЕМОЕ
РЪША ЕМУ. ГИ. АЩЕ ОУДА
СНАМЪ ПОЖЕ: НОУДА ГИ ЕДИ
НЪ КІН ШНН АРХІЕРЕШ ВА
БІ. НОУРЪ ЗАЕМУ ОУХО ДЕМ
Е. Ш ВЪЩАКЖЕ ІС. РЕЧЕ
ОСТАВНТЕ ДО СЕГО. НІСОСНУ
ВЪ ОУХО ЕГО. НІСЦЪЛН ЕГО.
РЕЧЕЖЕ ІС ІСЪПЕНШЕШНАМЪ
НАНЪ АРХІЕРЕШМА. НІКОВО
ДАМЪ ЦРКОВНЫ. НІСТАЩЕМ.
ІАКО НА САЗЕОННІКАЛН НІЗІ
ДШСТЕ. СЪ ШУХЖІЕ НА ГИ

ІАТНМА. ПОКСАДНН СШ
МН СВМН ВЪ ЦРКВН. НЕ
ПРЕСТРОСТЕ РХІКН НАМА.
НО СЕ ЕСТЬ БАША ГОДНА И
ОБЛАСТЬ ТЕМНА. ЕМШЕ
ЖЕ ЕГО. КЕДША. НВКЕ
ДШША ЕГО ВЪ ДВОИ АХІЕВ
ОВЪ. ПЕТРЪ ЖЕ ВЪ СЕД
НАШЕ НЗДАЛЕЧА. ВЪ ГН
ШЕМЪ ЖЕ ОГНЬ ПО СЕД
ДВОРА. НВКШПЕ СЕДАШН
ИМЪ. СЕДАШЕ ПЕТРЪ ПО
СЕДЪ И. ОУЗРѢКШН ЖЕ ЕГО
РАБЫНН НѢКАА СЕДАША
ПРИСВѢТѢ. НВЪЗРѢКШН
НАНН. СЕЧЕ. НСЕН СНИМѢ.
ОН ЖЕ ШВРѢЖЕСА ЕГО. СЛА.

ЖЕНО НЕЗНАЮ ЕГО. И ПО-
МАЛѢ ДРУГИИ ВНАДѢВЪ ЕГО
РЕЧЕ. И ТЫ ШИИ ЕСИ. ПЕТР
ЖЕ РЕЧЕ. ЧЛѢДЪ. И БЕСМЪ И
ВМНОМОШЕШУ ТАКО ЧАСУ
ЕДИННОМУ. И ПЪ ПРѢКІИ ИР
ПАШЕСА. СЛА. ВЪНОСТИ
НУ. И СЕИ СНІМЪ БѢ. НЕО
ГЛАГЛА ПИИ ПЪ ЕСТЬ. РЕЧЕ
ПЕТРЪ. ЧЛѢДЪ. НЕВѢМЪ Е
СЛЕСИИ. И АБІЕ ЕЩЕ ГЛАШУ
ЕМУ. ВЪЗГЛАСИ ПРѢТЕЛЪ.
НО ОБРАЩАЕ ПЪ ВОЗГЪ НА
ПЕТРА. И ПОМАНУ ПЕТРЪ
СЛОВО ГНЕ. ТАКО ЖЕ РЕЧЕ ИМ.
ТАКО ПРЕЖДЕ ДАЖЕ ПРѢТЕМ
НЕ БО ГЛАСИ ЧЪ. ШВРЪЖЕ

ШИСА МЕНЕ ТРИ КРАТЫ
 НИЗШЕ ВОНЪ, ПЛАСА СТО
 КО И МЪЖІЕ ДРЪЖАЩЕИ
 КА РЪТАХУСА ЕМУ БІЮЩЕ
 НЗАКРЫШЕ ЕГО БІАХУ
 ЕГО ПАЛЦУ И ВЪПРАШАХУ
 ЕГО ГЛАЮЩЕ ПРОРЦН КТО
 ЕСТЬ ОУДИРЕНТА И НИ
 МНОГА ХВАЛШЕ ГЛАХУ НАН
 НИКО БЫСТЬ ДНЬ СЪБРАША
 СА СТАРШИ АНДСТІИ И ХІЕ
 ЕРЕ И КНИЖНИЦИ И ВЕДО
 ША ЕГО НА СО ПЛАМ СВОИ ГЛАЮ
 ШЕ АЩЕ ТЫ ЕСИ ХС РЦН НА
 СЕУЖЕ И МЪ АЩЕ КА РЕКУ
 НЕ ИМЕТЕ ВЪРЫ АЩЕЖЕ И
 ВЪПРОШУ ВЪ НЕ СОВѢЩАЕТЕ

МН. ПРИОПЪСТНТЕ. ВО СЕ
ЛѢ БУДЕТЪ СМЪ ЧЛВКІИ СЕ
ДАН ОДЕСНЪ СНАМ БЖІА.
СѢШАЖЕ КСН. ТЫЛН ОУЕ
ЕСН СМЪ БЖІИ. ОНЖЕ КЪ
НН РЕЧЕ. ВЫ ГЛЧЕ. МІСО
ЄСМЪ. ОНЖЕ РЕША. ЧТО
ЄЩЕ ТРЕБУЕМЪ СВѢДѢТЕЛЬ
СТВА. СМНБ СЛЫШАХОМ
О ОУСТЪ ЕГО. НВЪСТАШЕ
ВСЕ МНОЖЕСТВО НХЪ.
БЕДЪША ЕГО К ПИЛАТУ.
КОНЕЦЪ. **В**ТО. **С**І. ПАЗ
ШАЖЕ. **Б**ТЕ. **С**І ПЪ.

34
PI



ВЪ ВРЕМЯ ОНО, ВЪДЪШИ
ІСААХЪ СЕБЕ ИСПИЖИШИ
ИСТАЦИ АВО СТИ И СПАЖ.

МГ

ПИУША НАПЬ ВДНТН : СЛЮ
 ШЕ : СЕГО ШЕРЕТУХО СЛЗ
 ВРАЩАЮЩА ЯЗЫКЪ ПШЪ
 ИВЪЗВРАЩАЮЩА КЕСИГЕВН
 ДНПЪ ДАДНТН : ТАЮЩА СЕБЕ
 ХА ЦЕЛ БЫТН : ПИЛАТЪЖЕ
 ВЪПРОСИ ЕГО ЕМА : ТЫЛИ
 ЕСИ ЦЕЛЬ ЮДЕУ : ОНЪЖЕ
 ШКЪ ЦАВЪ РЕЧЕ ЕМУ : ТЫ
 ГЛШИ : ПИЛАТЪЖЕ РЕЧЕ
 И ЧАХЪ СЕБЕ И ПАРОВ : ОН
 ИМЕАЖЕ ОБРЕТАЮ ВЪНН
 ВЪИЩЕ СЕМЪ : ШПНЪЖЕ КРЕ
 ПАХУСА ГЛЮШЕ : ЯКО СЛЗ
 ВРАЩАЕТЪ ЛЮДН : ОУТА ПО
 ВСЕН ЮДЕН : ПАТЕНЪ ХУГА
 АНАСА ДОЗДЪ : ПИЛАТЪЖЕ

СЛЫШАВЪ ГАЛНАЕНЪ, ВЪПРО-
СИ - ЯЩЕ ЧЛВКЪ ГАЛНАЕНЪ
ЕСТЬ - И ГАЗУМУЪ ВЪ ГЛГО
ОБЛАСТН НРДЫКЪ ЕСТЬ,
ПОСЛАЕТО ТСННСОУ - СУШЪ
НГОМУ ВЪ ГЛНМУЪ ВЪТН
ДНН - НГОЖЕ ВНАДЪСА - ГЛ
БЫТЬ СЪЛО - БЪ БОЖМА
ОМНОГА ВРЕМЕНИ ВНАДЪСН
ЕГО - ЗА НЪ СЛЫШАШЕ МНО-
ГА ОНЕМЪ - И НАДЪЛШЕСА
ЗНАМЕНІЕ НЪКОЕ ВНАДЪСН
О НЕГО БЫВАЕМО - ВЪПРОШ-
ШЕЖЕ ЕТО СЛОВЕСН МНОГН.
ОПЖЕ НИТЕСОЖЕ ОВЪЩА
ВШЕ ЕМУ - ИСТОМУЖЕ ДУ-
РЕЕ И КНИЖНИЦН - ПЕНАРЕНО

ВЛАДШЕ НАНЬ • ОУКОГНІКЪ
 ЖЕ ЕГО ПРОДЪ СЪВОН СВО
 НАН • Н ПОГЪТАВСА • ОБОК
 ЕГО БРІЗУ СЪСТАУ • ВЪ ВРА
 ТИ ЕГО К ПИЛАТУ • БЫСТА
 ЖЕ СІ ДАУТА • Н РОЖЕ ПИ
 ЛАТЪ В ТОН ДПЬ С СОБОЮ •
 ПРЕЖДЕ БЪСТА В РАЖАУ
 НАУША МѢЖАУ СЪБОЮ •
 ПИЛАТЪ ЖЕ СЪЗВА АРХІЕРЕСА
 И ПА ЗА НАУДИ • РЕТЕ К ПИ
 ПОНЕДО СТЕ МІ ПІКА СЕГО
 МІО ГАЗБРАШАЮЩА ЛІУДИ
 Н СЕАЗЪ ПРЕВАМИ ИСТА ЗА
 ПИ ЕДИ ПОАЖЕ СЪБРЕТАЮ
 ВЪ ТАЩЕ СЕМЪ ВІННЫ • ТАЖЕ
 ПАПЪ ВЛАДНТЕ • ПО ПИ ПР О

ПОСЛА БОГО КЪ НАМЪ . И СЕ
НИ ЧТО ЖЕ ДОСТОЙНО СМЕ
ТИ СЪТВОРИТИ . ЕСТЬ ОНѢ .
ПОКАЗА ОУДО ЕГО ОПУЩУ .
НУЖДУ ЖЕ НАМАШЕ НА ВСА
ПРАДНИКИ . ОПУЩАТИ
НАМЪ ЕДИННОГО . ВЪЗОПИ
ША ЖЕ ВСИ НАГО СЛЮЩЕ .
ВЪЗМИ СЕГО . ОПУСТИ ЖЕ
НАМЪ ВЛАВВУ . И ЖЕ БѢ
ЗАПѢКУЮ КРАМОЛУ БЫШУ
Ю ВЪ ГРАДѢ НОУБИНОТКО .
ВЪ ВГЪЖЕНѢ ВЪ ТЕМНИЦУ .
ПАКИ ЖЕ ПИЛАТЪ ВЪЗГМА .
ХОТЯ ОПУСТИТИ СЯ . О
НИ ЖЕ ВЪЗГМАША ХУ СЛЮЩЕ .
РАСПНИ РАСПНИ ЕГО . ОЖЕ

ТРЕТНЦЕЮ РЕЧЕ КНИ . ЧТО
БО ЗЛО СЪТВОРИ СЕИ . НИЗЕ
СОЖЕ ДОСТОИНА СМЕРТИ
ОБРЕТО ШЕ . ПОКАЗАВЪ
ИГО ЕГО ШПУШУ . ШИНА
ЖЕ ПРИЛЕЖАХУ ГЛАСЫ КЕЛИ
КНИМН . ПРОСАШЕ ЕГО НА РА
СПАТІЕ . НОУ ЕГО АХУ ГЛАСИ
НУЪ . НАРХІЕРЕНСКИН . ПИ
МАТЖЕ ПОСЪДАН БЫТИ ПЕО
ШЕТИОМ . ШПУСТНАЖЕ Н
ЖЕ ЗАКРАМОАХУ НОУ БІИСТВО
ВЛАДЕННАГО ВЪ ТЕМНИЦУ .
ЕГОЖЕ ПРОШАХУ . ІСАЖЕ ПЕ
ДАВЪ БОЛИ И . НИЯКО ПОВЕ
ДЪША ЕГО . ЕМШЕ СИМО
НА ПЪКО ЕГО КИРИНЕА ГЛА
ША

СЪСЛА, ВЪЗЛОЖИША НА
КРЪГЪ НОСИТИ ПОИСЕ. И
ДАШЕЖЕ ВЪСАЕ ЕГО ПАРО
МНОГЪ ЛЮДИНЪ, ИЖЕ ПИ
ВЪЖЕ И ПЛАКАХУСА И СЪДУ
ЕГО. ОБРАЩАХЕСА КЪ НАМЪ,
ТЕБЕ ТЕБЕ. ДЩЕГА БЕГАНСКИ
НЕ ПАМНТЕСА ОМНѢ. О
БАЧЕ СЕБЕ ПАМНТЕ. И ЧАДЪ
ВАШИ. МНО СЕ ДНІЕ ГЛАДЪ
В ПЛАЖЕ РЕКЪ. СЛАЖЕНЫ НЕ
ПЛОДЫ. И ОУТРАШЕНЫ ПАЖЕ
НЕ РОВАНШИ. И СОЩЕ ИЖЕ
НЕ ДОНША. ТО СЛА НАТНЪ
СЛАТН ГШЕА. ПАДѢТЕ НА
НЫ. ИХЪ ОМНО, ПОКЪСІТЕ
ПЫ. ЗА НЕ ИЩЕ ВСЕ ГОВѢ

ДРЕВѢ СІА ТВОРА, ВЕСЕѢ
 ЧТО БУДЕТЬ. **БЕДЛУХУЖЕ**
БУЛИЕ, НОЖИТЫ СТОБИ.
ВЪ ВРЕМЯ ШНОУ, БЕДА
ХУ СЪ БОМЪ, НИ НА
ДВА ЗЛОДѢА СНИМЪ,
ОУБИТИ - НЕ СІА ПРІИ
ДШІА НАМЪ СТО
 ПАРЦА ЕМАВЕ ЛОБНОЕ, ТЪ
 ИСПАШИ ЕГО - И ЗЛОДѢА
 ОВОГО ОУЕВ ОДЕСНУЮ, АДРУ
 ИГО ОШІЮ И ПЖЕ БЛАШЕ.
 ШТЕ, Ш ПУСТИ НАМЪ, НЕ
 ВѢДАТЬ БО ТГО ЧВОСАТЬ.
ПРЕ, ЧЕ, СІА БШЕЛАЮЩЕ
 ЖЕ БИВШЕГО, МЕТАХУ ЖЕ
 БІА, ИСТОМУХУ ЛЮДІЕ ЗЕЛ
СІИ НА 5 14 ПА БЕ. **ЩЕ**

34
 РАІ

ВСТАХУЖЕСА И КИМЪЗН СИ
МН, ГЛАЮЩЕ. ИНЫЯ СПЕ
ДА СПЕЕТЪ НА СЕБЕ. АЩЕ ТЪ
ЕСТЬ ХС. БЖІИ ИЗБРАННЫ.
ВСТАХУЖЕСА ЕМУ НВОИ
НИ ТРОИТЕЛЮЩЕ, НОЩЕ
ПРИДѢЮЩЕ ЕМУ, И ГЛАХУ.
АЩЕ ТЫ ЕСТЬ ЦРЬ ІУДЕИСКУ,
СПЕИ СЯ СЛМЪ. ЕСТЬ ЖЕ НИ
ПИСАНІЕ НА ПИСАНО НА ПИ,
ПИСМЕМЪ ЕЛАНІСКИМ,
И ГИМІСКИМ, И ЕВРЕСКИ
МН, СЕИ ЕСТЬ ЦРЬ ІУДЕИСКУ.
ЛІИ, ПІА, ВЕЛИКОМУ КЕТЕ.
ЕДИНЪ ЖЕ ШОБѢШЕНИ
ЗЛОДѢЮ, ХУЛІШЕТО, СЛА,
АЩЕ ТЫ ЕСТЬ ХС, СПЕИ СЕБЕ

И ПОМОЧЕ САНЦЕ - И ДАКЕ
СА ЦРКОВНА РАЗДАСА
ПО СРЕДѢ - И ВЪЗГЛАСИ
ГЛАСОМЪ ВЕЛІЕМЪ КЪ
ШЕ - ВЪЩЕ ТВОИ ПРА
И ДУХЪ МОИ - И СІА РЕКЪ
ИЗДАШЕ - ВЪЩЕ КЪ СОНИ
БЫВШЕ - ПРОСЛАВИ БА ГЛА
ВЪН СТИНЪ КЪ СЕН - ПРА
ВЕДЕНЪ БЪ - И ВСИ ПРНШЕ
ШЕН НАСОДН ПАПОЗОРЕ
СЕН - ВЪЩЕ БЫВЮЩАА
БЮЩЕ ПЕРЕН СВОА - ВОКРА
ШАХУСА - СТОЛУХЪ КЕ ВЕН
ЗНАЕМІН ЕГО ИЗДАМЕ -
И ЖЕНЫ ПОСЛАЕ СТВОВШАА
ЕМЪ ШТАМІАА - ЗАШЕ

СИ . ІСОМЕ . НАМУ СТОТНО
МУ . Н Б АМУ МАСУ . Н СЕ
МЪЖЕ ИМЕНЕМЪ ІОСИ .
СОВѢТНИЦЪ СЫН . МЪЖ
БЛАГЪ И ПЕКНЪ . СЕИ НЕ БѢ
ПРИСТАТЬ СЪВѢДУ И ДѢ
ЛЪ И . О АН МА Д Е А П С А М
І Н Д Е Н С І А . И Ж Е Т А М Ш Е
И Т О И Ц Р Т В І А Б Ж І А . С Е И
П Р И С Т У П Л Е К П И М Т Х . П Р О
С И Т Ъ Л О І С Х О . И С Н Е М Ъ Е
О С К И Т Ъ П Л А Ш Е П И Ц Е Ю . И
П О Л О Ж И Е В Ъ Г Р О Б Е Т И З О Т
Ч Е П Е . В Н Е М Ъ Ж Е Н Е К Т Е Н И
К Т О Ж Е П И К О С Л А Ж Е П О Л О Ж Е .
И Д Н Ъ Е Т П А Т О . И С Х О Т А
С В И Т А Ш Е . Б Ъ С Л Е Д Ъ Ж Е

ПВ

ШЕША ЖЕНЫ, ЯЖЕ БѢ
ХЪ ПРИШЛИ СНИМЪ СОТ
АНДЕА, КИДѢША ТРОБѢ,
И ЯКО ПОЛОЖЕНО БЫ ТѢЛО
ЕГО. БЪЗЪ ВРАЩЬШЕ ЖЕСА,
ОУГОТОВАША АГОМАТА И
МИРО. И ВЪСВОУТЪ ОУГО
ОУМОУАША ПО ЗАПОВѢДИ.
КОНЕЦЪ ЧЕ, СЯ СПОМУ
СЪ, СЫ ПУ. ВЪМЪ ЗА, ЗІ
И НЕ, СЫ ПУ. ВЪМА, ЗА, ЗІ,
БЪ ЕДИНЪ ЖЕ, ЕУАГЕД ВЪМ.
ЧЪ ВЪ ГЕМА ИНО, ВЪ ЕДИ
НЪ ОУСВОУТЪ, СЪ ЛО М
ПО ПРИДАУША НА ТРОБѢ,
ПОСАЩЕ ЯЖЕ ОУГОТ
ВАША АГОМАТА

31
РВІ

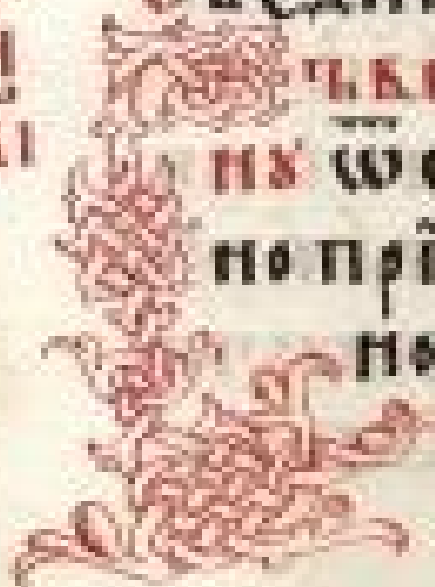

ИДОУГІА СПИМНІ. ОБЕЩЕ
 ТВОЩАЖЕ КСАМЕРЬ О ВА
 ЛЕРЬ О ГРОСА. НВШЕДШЕ
 ПЕОБЕРЕТВОЩА ТРЕСЕ ТА
 ІСА. НЕБЕТЕ ПЕДОМЫСА
 ШНАМІА ИМЪ О СЕМЪ. НСЕ
 МУЖА ДВА СТАТА В ПИ. ВРИ
 ЗА БЛЕСИЩАСА. ПРИСТА
 ШНАМЪЖЕ БЫВШНАМЪ И.
 ИПОКАСО НШНАМЪ ЛИЦА
 НАДЕМАЮ. РЕКСОСТА ІСНИ.
 ЧТО ИЩЕТЕ ЖИВАТО СЪМЕ
 ТЫМИ. ПРЪСТА ЗДЕ. ПО
 БЪСТА. ПОМА ПРЪТЕ ІАКО
 ЖЕ ГЛА ВАМЪ ЕЩЕ СЫН ВТА
 ЛМЕН. ГЛА. ІАКО ПОДОБЕ
 СПУЧА ІАКОМУ. ПРЕДАМУ

БЫТИ ВЪЩЕ ЧЛКЪ ГРѢ
НИСЬ • НПРОПАТЪ БЫТИ.
НТРЕТИН ДЛЪ ВЪСКРЕСНУ
ТИ • НПОМА НУША ГЛЫЕО.
НВЪЗВРАШШЕСА ШТРОБА,
ВЪЗВѢСТИША ВСА СІА ЕИ
НОМУ ПДЕСАТЕ • НВСТЕМЪ
ПРОУЧИМЪ • БЛШЕЖЕ МА
САМЫНН МРІА • НІОАНА,
НМРІА ІАКОВА • НПРОУ
ЧА СНИМН • ГЛЖЕ ГЛАХУ
КЪ АПШОМЪ СІА • НГЛВН
ШАСА ПРЕПНМН ІАКОВА
ГАНН • ННЕКЪ ГРОВАХУ НМЪ.

ПЕТРЪ ЖЕ БГО, СВѢДѢ.

СЕ, НВЪСІСЕНЪ С.

ВЪ ВРЕМА ШНО, ПЕТРЪ

34
РТИ

вѣста вѣ . тѣмѣ ко гробѣ .
 и приишеть . видѣ гнѣзы
 едины лежаща . и ѿ нѣ
 де к себѣ днѣмъ слѣбывше
 мѣ . **и конещѣ д мѣ вѣсегѣ .**
 и се два ѿпихѣ бѣста и
 дѣша в тѣмъ же днѣ . в вѣ ѿ
 стояшѣ ста днѣ шедесѣ
 шѣри ма . **и еже нма**
емма оу сѣ . и тѣ бѣста до
мста к себѣ . о вѣ сн пен
и оу шихѣ . н бы бѣста
и шема нма . и сѣ вопроши
и шема сѣ . и сѣ мѣ к при
блжисѣ . и да ше сн нма .
отъ еже сѣ держастѣ сѣ
дѣго непознѣста . рече же

TE

ТЕННАМА • ЧТО СЪ СЛОВЕСА
 СІА • ѿ ПНЖЕ СТАВЪАЕТАС
 К СЕБѢ НАУЦИ • НЕСТА ДСА
 ХЛА • ѿ ВѢШАВЪЖЕ ЕАН
 ЕМУЖЕ НМА КЛЕУПА • СЕ
 ТЕ КНЕМЪ • ТЫЛН ЕАННЪ
 ПРНШЕЦЪ ЕСН ВЪ ГЕРАНН
 Н ПЕРУВѢДѢ БЫВШН ВНОМ
 ВЪДНН СІА • НЕТЕ НМА • К
 Н • ѿ ПНЖЕ РѢСТА ЕМУ
 ПЖЕ ѿ ІСѢ НАЗАРАНННѢ
 НЖЕ БЫ МЪЖЪ ПРКЪ СНА
 ДѢЛОМЪ Н СЛОВОМЪ ПРД
 ЕГО МЪ • НКѢ МН ЛЮ МН
 КАКО ПРДАША ЕГО АРХІ
 РЕЕ НКНАЗН НАШН ПАВО
 ДЕНІЕ СМРТН • НЕ СПАШН

ЕГО . МЫЖЕ ПЛАЧЕАХУ
 СА . ТАКО СЕН ЕСТЬ ХОТЯ
 ИЗБАВНТИ ИНА . ПОИНА
 ВСЕМН СММН . ТРЕТИН СЕ
 ДНЬ ИМАТЬ ДНЕ . О ПЕЛН
 ЖЕСА БЫША . НО ИЖЕНЫ
 ПРЭСА ОНА ОУЖАСИША
 НЫ . БЫВША А ГАН ОУГРО
 БА . И ПЕОБРЕТШЕ ТРАСЕ
 ЕГО . ПРИДОВАША САНШЕ .
 ИАВЛЕНЕ АТГА ВИДША .
 ИЖЕ САНТЪ ЕГО ЖИМ . И
 НДОВАША ПЕШН ОНА Ю
 ГРОБУ . И ОБРЕТОВАША ТА
 КО . ТАКОЖЕ ИЖЕНЫ РЕША .
 САМОТОЖЕ НЕВНАДША .
 И ТО ПРЧЕ КНИ . О ПЕСМЫ

СЕ
 МЕ

СЛЕНА ИНОСНА СРЦЕМ
ЕЖЕ ВѢРОВАТИ ОБОЕ ГА
БЛША ПРЩН - НЕСІАЛН
ПОДОБАСЕ ПОСТРТИ ХУ
НВННТИ ВЪ СЛВХ СВОИ - И
НАЧЕНЪ О МОИСЕА - И О
БОЕ ПРСКЪ - СКАЗАШЕ И
МА ОБОЕ ПИСАНІИ ТА О ПЕ
И ПРНЕАЖИШИСА В ВЕСЬ
В ПРЖЕ ИДАСТА - И ТО И
ТВОРАШЕСА ДМЕТАНШЕ
ИТИ - И ИЖДАСТА ЕГО ГИ
ШИ - ОБЛАЗИ СПАМА - И О
КВЕЧЕРУ ЕСТЬ - И ПРСКОНН
СА Е ДНЬ - НВ ПИДЕ СНИМА
ОБЛЕЩН - НЕ ВІСТЬ ЯКО ВЪ
ЗАЖЕ СНИМА - И ПЕИНА

ХАБЕТЬ. БЛВН. Н ПГЕЛОМН,
 ДАШЕ НАМ. Ш ПЧЕМАЖЕ
 Ш ВРЪЗО СТЪСА ОУН. Н П
 ЗНАСТА ЕГО. Н ТО Н НЕВН
 ДН БЫ НАМ. Н РЕКО СТА КС
 СЕБЪ. НЕСЩЕЛН НАЮ ГОСА
 ЕФЪ НАЮ. ЕДА ГМШЕ НА
 МА ПАПУТИ. Н ЯКО СКАЗО
 МШЕ НАМА ПИСАНІА. Н
 ВЪСТАВША ВЪ ТО Н ЧА. ВЪЗ
 БЛТН СЪСА ВЪ ТЕСАНІМЪ.
 Н ШЕГРЕТО СТА ЕЪ ВО КУПЛЕ
 ПЫ ЕДИНАГО НАДЕСАТЕ. Н
 НЖЕ БЛУХ СНИМН. ГЛЮЩН.
 ЯКО ВЪ НОГИННУ ВЪСТА ГЪ.
 Н ГВНСА СИМОНУ. Н ТА ПОВѢ
 ДСТА ЯЖЕ БЫША ПАПУТИ.

ИМЯ ПОЗНАСА ИМА ВЪТРЕ
ЛОМЕНИИ ХАБЛА. КТО ПЕШ
ЕМУ, ВЪ СЕРЕСНОЕ. СІА
ЖЕ ИМА ГЛЮЩЕ, ИМА ІС
СТА ПАСЕДАТ НУ.
ЕУЛЕ. 5. ВЪ СІСЕ.

СЪЖЕ И ПАЛАНТЪ ГІН ВЪЗМ.
ВЪ ВЕМА ЛУ ПІ, ВЪ СІСЕ
ІС КОМЕТЪ. НЕТА ПАСЕ
ДЪ ОУТНІТЪ СВОИ, И ГЛА
ИМА. МНГЪ ВА. ОУБОЛЕ
ШЕ ЖЕ СІА И ПРН СІА Ш
ПН БЫВШЕ. МН ГЛЮ
ДЪ ВІДАШЕ. НЕТЕ ИМА.
УТО СМУШЕНН ЕСТЕ. И ПРН
ПОМЫШЛЕНІА ВХОДАТЪ
ВЪ СІА ВАША. ВІДАНТЕ СІ
ЦТ



МОИ И ПОСѢ МОИ. ЯКО СЯ
 АЗЪ ЕСМЬ. О СЛЖИТЕ МЯ
 ВЪ ЦАРЬТЕ. ЯКО ДУХЪ ПЛО
 ТИ И КРОСТИ НЕИМАТЬ. Я
 КОЖЕ МЕНЕ ВЪ ЦАРЬТЕ И МА
 ША. И СЕРДЦЪ ПОКАЗАНИ
 ГУЩЕ И ПОЗЪ. ЕЩЕЖЕ НЕВѢ
 ГУЮЩЕМЪ НАМЪ ВО РАДОСТИ
 И ТРАДЖШЕМЪ СЯ. СЕЧЕ НАМЪ.
 И МАТРАНЪ ТО СЯ ПОЗЪ.
 ОНИЖЕ ДАША ЕМУ ГЫБЫ
 ПЕЧЕЛЫ ТЯСТЬ. И ВО ПУЧЕ
 СОТЬ. И ВЪЗЕМЪ ПРЕПНА
 И СТЬ. СЕЧЕЖЕ НАМЪ. СИН
 СЪТЬ СЛОВО СЯ Я ГЛАХЪ КВА.
 ЕЩЕ СИН СКА МН. ЯКО ПОДО
 БЛЕТЪ СКОПИТН СЯ КЪ СЯ

НАПИСАНЫ. ВЪ ЗАКОНѢ МѢ
СЮВѢ И ПЕРШЕХЪ. И УАЛ
МѢ ОМНѢ. ТОДА УОВЕЗЕ
ИМѢ ОУМѢ РАЗУМѢТИ ПИ
САНА. И СЕЧЕ НАМЪ. ТАКО
ТАКО ПИСАНО ЕСТЬ. И ТАКО
ПОДОБАШЕ ПОСЛУШАТИ ХЪ. И
ВЪСКРЕСНУТИ У МРТАВУХЪ
ТРЕТИНАДЦЬ. И ПРОПОВѢДА
ТИ СЯ ВЪ ИМАГО. ПИСА
ННО. И УПУЩЕНІИ ГРЕХУ.
ВЪ ВЕРѢ РАЗЫЩЕ. ПАЧЕШИ
У ІЕРУСАЛМ. ВЪ КЖЕ ЕСТЬ С
ДИТЕЛЕ ОНЛАМЪ. И СЕЛЗЕ
ПОСЛА ОУБѢТОВАНИЕ У ПА
МОГО НАВЫ. ВЪ КЖЕ СЛА
ТЕ ВЪ ГРАДѢ ІЕРУСАЛМѢ СТЬ.

ДОПДЕЖЕ ОБЛЕЧЕТЕСА СИЛА
 Ю СВЫШЕ . НЪЗВЕЖЕ И ВОПЧ
 ДОВИДАНІА . НВЪЗДВИСЪ
 СЪШЕ СВОИ . НЕБВННХЪ .
 НЕБЫСТЬ ЕСДЯ БЛГОСЛОВЛ
 ШЕН . ѠСТУПИ ѠПИ . НВЪ
 ЗПОШАШЕСА НА НЕО . НТІН
 ПОКЛѠНИШАСА ЕМУ . И
 ВЪЗВРАТИШАСА ВЪ ТЕСАИ .
 СЪРАДОСТІЮ ВЕЛИКОЮ .
 НЕАХЪ БЫНЪ ВЪ ЦРКВННО
 ХВАЛШЕ НЕБА . ПЕР
 ШЕ БА . АМН .
 КОПЕЩЕЖЕ ѠЛАНН СТАГО
 БУАІА . НЗДАСА ПОЛѢТЕ
 ПАТНІА ДЕСАТНХЪ ХВАВО
 ПЕСЕНІА .

1
2
3
4
5
6
7
8
9
10
11
12
13
14
15
16
17
18
19
20
21
22
23
24
25
26
27
28
29
30
31
32
33
34
35
36
37
38
39
40
41
42
43
44
45
46
47
48
49
50
51
52
53
54
55
56
57
58
59
60
61
62
63
64
65
66
67
68
69
70
71
72
73
74
75
76
77
78
79
80
81
82
83
84
85
86
87
88
89
90
91
92
93
94
95
96
97
98
99
100

СЖЕШІШАННАСТАГО

СҮЛАТМЫ

- БРАЩЕ БЫВШЕ ВІСНІМЯ.
- ОНЗГІМНЫ ІЗШІККЕ.
- ПНІКДНМѢ.
- БОПРАШЕНІН О ОУЩЕНІН.
- САМАКАННПН.
- ОУКѢ МҮЖН.
- ОН МҮШЕЛН ЛѢ ВНЕДУЗѢ
- ПАТН ХУБЕѢ . ВМА, ІС.
- ВМА, СІ . ВЛЩЕ . ІН .
- МОРЕТѢМЪ ХУЖДЕНІН .
- ВМА, ІЗ . ВМА, ЗІ

Д
А
Н
С
В
Е
Д
Е
Н
І
Е
С
Т
Ь
С
В
Я
Т
О
С
Л
О
В
О

ОГОДЕННѢ МѢ СЛѢПЦѢ

ОЛАЗАРѢ

ОПОМАЗАВШЕНТА МИРО

БМА, ЗВ. БМ, МД. ВЛЪ,

КА. ОННЖЕ РЕТЕ ІЮДА.

ОСОЛТН. БМ, МЕ. БМА.

ЛВ. ВЛЪЦѢ, ЗН.

ОПРНШЕШН ЄМНПѢ.

ОУМЫВНІН.

ОУТѢШНТЕЛѢ.

ОИСПРОШЕНІН ПѢЛЕСЕГНА. НІ

БМА, ЗН. БМЦѢ, МН.

ВЛЪЦѢ, ПВ.



І
А
В

Г
Д

Е
С
З

Н

ПРЕДСЛОВІЕ ЕЖЕ ШНОМ
НА СТАГО БУДІА.

ИЖЕ ДУХ СНА В НЕМОЩИ
СВЪРЪШАЕТСА. ЯКОЖЕ
ПИСАНО ЕСТЬ НВЪ БУХЕМЪ.
В НЕМОЩИ ЖЕ, НЕ ПЪЛЕСЕ
ТОУТИ, ПО ОУБО Н СЛОВА И
ПРЕМЪДРОСТИ МИА ЗЫЩЕ
ЛЕЖАЩА. И СЕ ЯВЪ СЪМНО
ГН ОУБО И ПЫ. ПИТЕЖЕ ШН
ЖЕ О ВЕЛНКОМЪ ЕГО СЛЪВЪ
И БРАТЪ ХВЪ БАТМТІН ЗЕМ
МЪМЪ. СЕНЕРЫКАРА Ш
ЦА ЕФ. ТУЖЕ ХИТРО ШУ
КЪЮ ПРОХОДА. НЕ ТОУТИ И
НАУЧЕНЪ ЕФ ІНДЕНСКАТА
ІЕЛАНСКАТА НАКЪЗАПІА.

НО ТОВА ПО БЕЖИЖЕ. ТАКОЖЕ
НЕЖВЕ ПЪН ЛЪКА ВЪ КЪ ПЪН
СЪДЪ ТЕСТЪХЕ ОНЪ . НЕО
ШЕСТВО ЕГО ХУДО ИМЕНАГО
ТНТО . ИГО СЕЛО БЫТИ ПЕСО
ВЕСНЫА . НО ГЫЕ АСКІА ХИ
ТРОСТИ . ВИСАЩЕО СЕ И ПЕСЕ .
НО ШЕЛЪ СНИЦЫН ПЕКНИГО
ОТН . НЕМАРОТИЧЫН . И ПН
УТОЖЕ НАМЪН СЛОВАШЕЕ .
ВІДЪ КОЕГО ОУАТН ДУА . ТАКО
И ПН ЕДИ ОН ПЫ ТГІЕ ЕУАН
ПЕКІЕ НА ПЛОУТН . СІА СЕН КО
ГРЕМЪ . ПО НЕЖЕ ОНЪ ОУ ПРА
ВАНШЕСА ОУ ПРАСНЫ ХУТЪ .
И ПН УТОЖЕ О ПЕКЪТН РЕМЪ
ЕГО БЫТИ МЕНЕШЕ НОБЪ

ЯВЛЕНІЕ НѢНШЕ РЕКШНАМУ
ПОТРЕБАЕТЕ ДА НЕ КО СЯ ПРѢ
ЩИН ДОЛЖЕ ПАЧЕЖУЩЕН. ИЛИ
ЧТОЖЕ ВЫСОКО РАЗУМѢТИ
МОГУЩЕН, ВЪ НЕПЩІЮ ХА
ТО СЯ ПРѢВЪЕ ВЪ БЫТІЕ ПРІИ
ТИ - ЕСЛИ ШАГІА РОДНЕСА,
А НЕ ПРЕРКЪ ЧНО ШОЩА РОДНІ
СА - ЕЖЕ ВСАКО ПО СТРАДИ И
ПАКЕЛЬ САМО СЯ ЕКІН. СЕГО
РАДИ, БЕЛІКІН ІОАННЪ ОУ
ПРѢМЪ РОЖДЕНІН ВОСПРІЕЛ,
НОУСО НИЖЕ ВЪ ПЛОЩЕНІЕ СЯ
ВА НЕ ВЪ СПОМАНУТЪ ОСТАВИ.
РЕЧЕБА - И СЛОВО ПЛОБЫ
ЯКОЖЕ ПРѢЩІН РЕЧША. ЯКО
МОЩА СЯ ЕГО ПРАВО СЯ ИТИ.

И ПИСАТИ ЧЕЛМЪ ОГОНЧМ
ГОДИНЪ . ТАКОЖЕ ЯВЛШН
СА ПРКІНЪ ЄРЕТНКО ВОДНЕ
ШНЧЕ . ПРІДАЮШН ТАКА ПРІ-
СТА БЫТИ ІА . ЕСЛИЖЕ ГЛЕТ
СА СТЫН . ІА ННЫ ЄУАНСТЪ
ПРОЧЕ . ПОДНВНЧНСА ТАМО
ЕЖЕ ОВСЕ НСТНННЫА ПОВЕ-
СТН . ПРІСЪДНЖЕ ЯКО ЗАСА
БН НАУШН . Н ПННТОЖЕ ІСО
БЛГТН БІКШЕ АПАШ . ІА
НЕ ІАСНО РЧША ШННІ ІА Н
СЪРЪШЕНЧЕ ОСТАВНША .
САЖЕ СЕМУ РАСПРЕСТРЕЧН
ННЗ ІАСННЧН . Н ПРІАЛОЖИ-
ТИ СЪН БЛГОВЧСТІЕ . ЕЖЕ
СПНІА В ПЛАМЧЕ ОСТРОКЧЕ .

ЗАГОТЕНЬ ПРЕБЫВАА, ПО
ПГНДЕСАТИ ПДВОЮ ЛЕТЕ
ХВА ВЪЗНЕСЕНІА . АНОВА
ШЕЖСА ПЛЧЕ ВСЕ ОУЧЕНН
ІОАННЪ ГМЪ . ТАКО ПРОС
ЖЕ Н КРОТОКУ НЕАГПРА
ПЕНШІН . НЕЯКОУН СРЕМ
СИ СЪТЪ ДЪВСТВЕННІСЪ . СО
САДН ДАГОВАНІН ВЪВЪСЕНЪ
БЫ . НЕВІДІВАУН АН АНОУ
АН ТАИНСЪКЫ ПАСАДНКА
БАЖЕННО СЕТЕ УЧІН СРЕМ
ТАКОУН СЯ ОУЗСА ШЕ СЪЖ
ОУЕ Н СЕО ПНІСЪТЪКІО . Н К
ІСО . СМЫШН . НОСНОЪ Н
ПРУТЕН ОБЕХТННІСЪ, НМА
ШЕ А ПРІВЪША ЖЕНН ДЕТН

САМА - ЧЕТЫРИ МУЖЕИ
ПОЛЪ, И ТРИ ЖЕНЕ СЕБѢ
МЕСАХЪ, ЕДИНЪ ДИ СОЛОМІИ.
СА ОУЕ СОЛОМІИ, СИНЪ БѢ
ІОАННЪ СИН - ОБРЕТАЕТА
УЕО ГЪ ОУЕЩЪ ЕМУ СЫНЪ - ПО
ПЕЖЕ БО КОЩЪ БЫНЪ ІОСИФЪ,
СЕГО ЖЕ ІОСИФА ДЦИ СОЛО
МІА, СЕСТРА ОУЕО ПУНІЕ ІА
МІЕНА ЕТОА - ТРЕМЪ ЖЕ
НСА СИНЪ ІОАННЪ, СЕСТРИ
УЩЪ ТАН - НЕ ПЕРДОБНА
ЖЕ ВАСНЪ ИИ МЕНА МТРИ
ЖЕГО, НЕ СЛОМУ ЕУАН
СУ РАГНУТИ - НЕО МТРИ
ОУЕО СОЛОМІА РАГНЦА ЕМА,
ТАКЪ ЕСА МННАА - ІОАЖ

БЛАГЪ ЕА . ДАВЪ ОУ БО ВСА
КА ДША . ТАКО ГА МН ПМ КЪ
И ПЛАСОМЪ . И ПО ДШН Ш СМ
ОТЕН . МТН БЫ ВА БЖТВЕ
НЫ А БЛГТИ . СМОТРИ ЖЕ
И НЪ ЧТО ТЮ НЪ ЕНШЕ СЛУТНЪ
ШЕ СЛ . О БЕМЪ СТО ЕУАН
СРЪ . ТА ЧТН БО СЕН ТРН М
ПЕСН ЯВЛЯЕТСА НМЫН .
ЕСТЕСТВЕНУЮ . СОЛО МН .
И ТРО . СПЪ БО БОМО ЕУАН
СКАГО РАДН ВЛАЕГЛАСІА .
БШ . БЕО РЕЧЕ МТН ТВОА .
И ПО ПЕРЖЕСІА ЕНЦЕ НМШТ .
ДА ПАПЕЖЕ И СЛО РАСНУТІ .
ДА ПЕРЖЕ НАЧАЛЪ БЪ . ОУ ОУ
ЖКОУ И СЛО ВО .



EV. 104

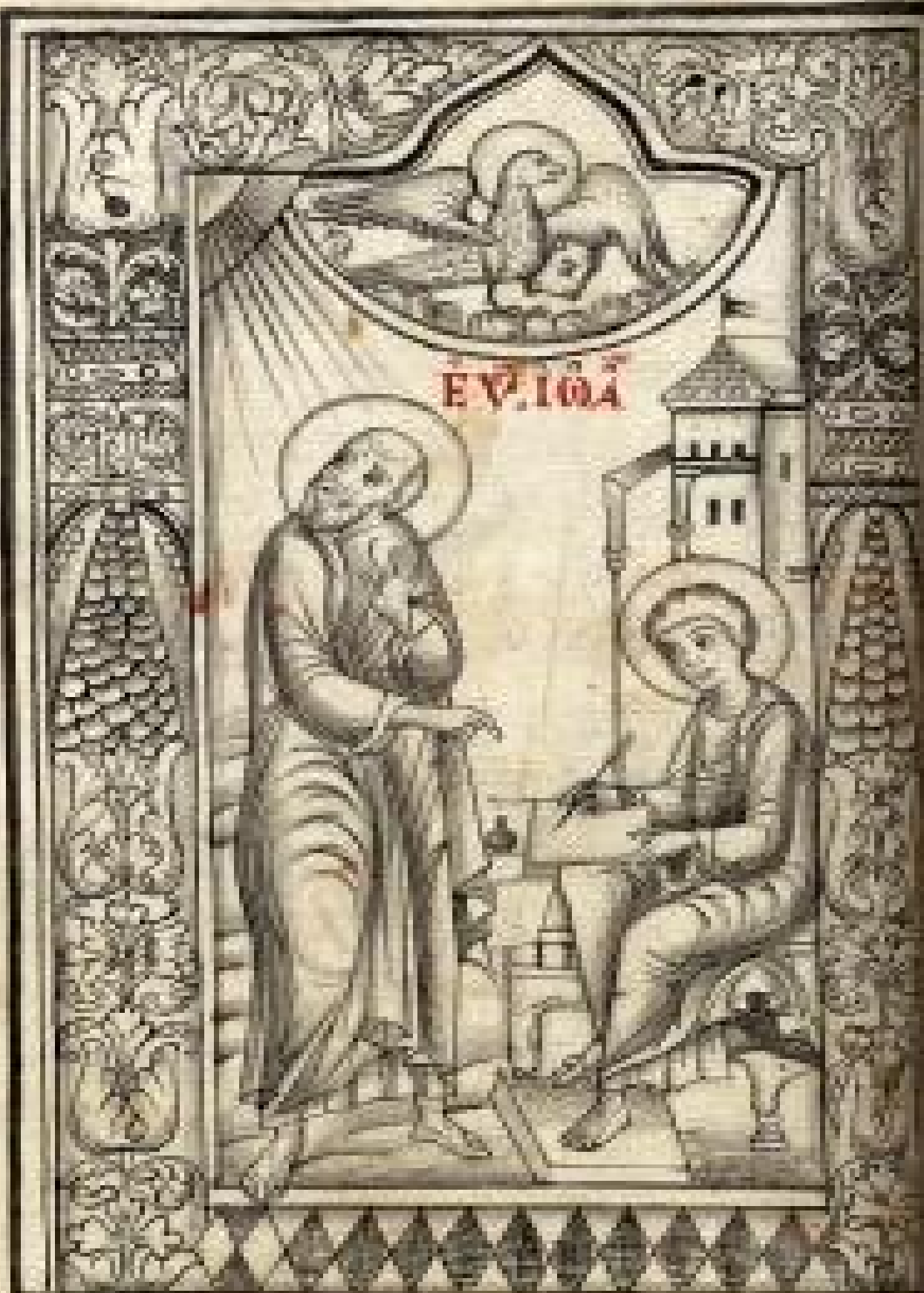



О ИМЕНЕ ПЕРВАГО

ГЛАГОЛАЕ СЛОВО,
И СЛОВО БѢ КЪ БѢ , И БѢ ГѢ
БѢ СЛОВО . СЕ БѢ И СКО
НИ КЪ БѢ ГѢ . ВЪ МЪ ТѢ М
БЫША , И СЪЗ НЕГО
НИ ЧТО ЖЕ БЫ СТЬ ,

КЪ С Н В Е , Н Е , П А , П А Л Е . М 5

ЕЖЕ БЫСТЬ • ВТО ЖИВО
ЕѢ • И ЖИВОТЪ ЕѢ СВѢ
ЧИШОМЪ • И СВѢТЪ ВЪ
ТМѢ СВѢТИТСА • И ТМА
ЕГО НЕ ОБЪАТЪ • БЫСТЬ
ЧАСЪ ПОСЛАПЪ ШЕТА • И
МА ЕМА ІОАННЪ • СЕПРИ
ДЕ ВЪ СВѢДИТЕЛСТВО • Д
СВѢДИТЕЛСТВОУЕТЪ Ѡ СВѢ
ТѢ • ДВЕН ВЪЕРХИМУ ЕМУ
НЕ БѢ ТОИ СВѢТЪ • ПО Д
СВѢДИТЕЛСТВОУЕТЪ Ѡ
СВѢТѢ • ЕѢ СВѢ ИСТИННИ
ИЖЕ ПРОСВѢЩАЕТЪ ВСАКУ
ГО ЧАКА ГЛАДУШАГО ВМИ
ВМИРѢ Е И МИРѢ ТѢ БИ
И МИРѢ ЕГО НЕ ПОМА • ВСЕМ

А

МНЕ БѢ . И ШИ СПОЛНЕНІА
ЕГО . МЫ ВСИ ПРІАХО . И
БЛГТЬ БО БЛГТЬ . И КО ЗНА
МОИ СЕШ ДАНЪ БЫСТЬ . БИ
ГО ДАЖЕ И ИСТИННА . ІС ХМ
БЫСТЬ . КОНЕЦЪ ПАСИѢ .

ПРЕСКѢЛ ПАН .

ТА . НИКТОЖЕ ВИ
ДЕ НИ СДѢЖЕ . ЕДИ
НОГО ДНЫ И СПѢ . СЫН МО
НѢ ШУН . ТОИ ИСПИ
ВѢДА . И СЕ ЕСТЬ СВѢ
ДѢТЕЛЬСТВО ГОАНО
ВО . ЕСЛИ ПОСЛАША ЖИДОКЕ
ШЕ ГЛАМА ТЕРЕА И ЛЕВИТЫ .
ДАВЪ ПРШО СЯ ЕГО . ТЫ ІСТО
ЕСИ . И ИСПОВѢДА . И ПЕШ

ВРЪЖЕСА . И ИСПОВѢДА
 ЯКО ПЪСМЬ ЯХУ . И ВЪПРО
 СИША ЕГО . ЧТО ОУБО . ИЛИ
 АН ЕСИ ТЫ . И ГЛА . ПЪСМЬ .
 ПЕРЕКЪ АН ЕСИ . И ѠВѢЩА
 НИ . ГРѢШАЖЕ ЕМУ . КТО
 ЕСИ . ДА ѠВѢСТЪ ДАМЫ ПО
 СЛЫШИНЫ . ЧТО ГЛАШИ
 ОТЕБѢ СМЪ . РЕЧЕ АЗЪ ГЛА
 ВЪПІЮЩАГО ВЪ ПУСТЫНИ .
 НЕ ПРАВИТЕ ПУТЬ ГНЬ . ЯКО
 РЕЧЕ ИСАИА ПЕРЕКЪ . И ПОМ
 НИН БѢХУ Ѡ ФАРИСЕН . И ВЪ
 ПРОСИША ЕГО . И ГРѢША ЕМУ .
 ЧТО ОУБО КРЕЩАЕШИ . АЩЕ
 ТЫ ПЪСЕН ХУ . НИ ИЛИ . НИ
 ПЕРЕКЪ . ѠВѢЩАН ІОАННЪ .

ГЛА А КРЕЩАЮ ВОДОЮ ПИ
СРЕДѢЖЕ ВА СТОИТЪ ЕГОЖ
ВЫ НЕКѢСТЕ ЧТО И ЕСТЬ ГЛА
ДЫН ПОМНѢ НЖЕ ПРЕДО
МНОЮ БЫСТЬ ЕМУЖЕ ПѢ
АЗЪ ДОСТОИИЧЪ ДА УРЧ
ШУ РЕМЕРЬ СЛОПЪ ЕГО СЛА
ВЪ БИДВАРГѢ БЫША ОБОП
ГОДАПИ ИДѢЖЕ БѢ ГОИПѢ
КСТА И КОНЕЩЪ ПНѢ
БТЬ СВѢ ПЕ ИШН ВЛУ Д
ЕГІ СЪ ОУТГѢ ИЖЕ ВИДѢ
ГОАППѢ ПАЗ ОУТГІА ПРАСВ
Ъ В СЕМА УНО ВИДѢВ
ГОАППѢ ІСА ГЛА ДУША
К СЕБѢ И ГЛА СЕА ГНЕ БЖІ
ВЗЕ МАЛН СРѢХИ МНА



ГЛА

СЕН ЕСТЬ, О НЕМАЖЕ ИЗЪРЪ.
 ПОМНЪ ГРАДЕТЬ МУ, ИЖЕ
 ПРДОМНОЮ БЫЕТЬ, ИКО
 ПРЪВЪЕ МЕНЕ БЪ. ИАЗЪ НЕ
 ВЪДЪ ЕГО. ПО ДИМЪНТСА
 ИНАКЪ СЕГО ЕДН ПРІИДОУЪ
 ИЗЪ ВЪОДЪ КЪТЪ. ИСВЪДЪ
 ТЕЛЪ СТВОИ ГИАННЪ, ГЛА
 ИКО ВНАДЪ ДХЪ СХОДАШЪ И
 КО ГОЛХЪ СПЕСЕ, И ПРБЫ
 ПА ПЕ. ИАЗЪ НЕ ВЪДЪ ЕГО.
 ПО ПОСЛАВЪ ИМА КЪТ РЪГН
 ВДОИ, ТО И МНЪ СЕЧЕ. ПА
 НЕГОЖЕ ОУЗЪ ИШН ДХЪ СХО
 ДАШЪ, И ПРБЫВАЮЩЕ ПА
 ПЕ, ТО И Е КЪТЪ И ДУО СТЫМ.
 ИАЗЪ ВНАДЪ ИСВЪТЪ СВОИ

ТАКО СЕН ЕСТЬ СНЪ БЖІН
КОНЕЩЕ ТООАННУ. БЪ ОУТ
РѢ НАЖЕ ПАКН. СРѢ СЕ
ТАМА. НЕ. СЕЖЕ ПОТОМУ
А ПМУ А ПДГЕН.

34
А

ВЪ ВРЕМЯ ШНО. СТАШЕ
ТООАННЪ. И Ш ОУЧЕНИ ЕГО
ДВА. Н ОУЗРѢ ВЪ ІСА СРАД
ША. ГЛА. СЕ АГНЕ БЖІН.
И СЛЫШАСТА ЕГО ОБА
ОУБА ОУПКА ГЛЮЩА.
И ПО СЕ ИДОСТА. ОБРАША
ЖЕСА ІО. И ВІДѢ А ПО СЕ
ИДХША. ГЛА И МА. ТЕСО ИШ
ТА. ОНАЖЕ РѢСТА ЕМУ
РАВН. СЖЕ ГЛЕТСА СІОЗІ
ЕМО. ОУЧИТЕЛО. ЕДѢ ЖИВЕ

ШН:

НГЛА НМА, ПРІНДѢЧА НВН-
 ДНТА. ПРІНДОСТАЖЕ НВН-
 ДѢСТА ГДѢ ЖИВѢШЕ. НОУ
 НЕГО ПРЕБЫСТАДНУТОИ.
 ЕЖЕЧА МНОДЕСАТЫН.
 ЕЖЕАНДРЕНБГА СИМОНА
 ПЕТРА. ЕДИНЪ ШОБОН СЫ-
 ШАВШЕН ШТОАННА. НПОПЕ-
 ШЕДШЕН. НОБРЕТЕ СЕН ПРЕ-
 ДЕБАТА СВОЕГО СИМОНА. Н
 СМѢМУ. ОБЕЩТ ШУ МЕСІИ.
 ЕЖЕ Е СКАЗАЕМО. ХС. НПРН-
 ВДѢ ЕГО КЪ СЫН. ВОЗГРЕЖЕ
 НАНЬ ІС. РЕТЕ. ТЫ ЕСН СИМО-
 СЛЪ ІОПНИРЪ. ТЫ НАРЕТЕ-
 ШН СЯ КИФА. ЕЖЕ СКАЗАЕ-
 СА ПЕТРЪ. **СЪ ОУТРЕИЖЕ**

34
Е

вѣсхотѣ **Не, а, по**
ѣвремѣ ѿна, вѣсхотѣ
ис нзыти вгаладеню. но
бръте фнлппа. н гла
ему. гряди помнѣ. бѣ
же фнлппъ ѿ кнса
ды. ѿ града андрео
м и петрова. обръ
те фнлппъ на данила.
н гла ему. его пнса мое
взаисонѣ и прещи. обръ
тоу ѿ та. спа носн фо
ва нже ѿ мизагета. н гла
ему на данила. ѿ миза
гета можеть ли что да бо
быти. гла ему фнлппъ.
прѣдн н вндѣ. в ндѣ же
се нстемъ а гла фнлппу

І ПАМЯНА ГЛАУША
 ІСЬ СЕБЕ, НЕМА О ПЕ-СЕНА
 НЕГНИМЪ НАЛТА ПИИЪ,
 ВНЕМЖЕ ЛЕСТИ ПРѢСТЪ,
 ГЛА ЕМУ ПАМПАНАТЪ. КА
 КОМА ЭМАШИ; ОВѢЩА
 И, НРЧЕ ЕМУ. ПРѢДЕМ
 ЖЕ НЕВОГЛАСИТЕ СЕ ФНИП,
 СЩА ПО СМОКОВНИЦЮ ВИ
 ДѢТА. ОВѢЩА ПАМПАНА,
 НЕМА ЕМУ. РАВНИ, ТЫ ЕСИ
 СПЪ БЖІИ, ТЫ ЕСИ ЦРЪ И
 ЗГАНЕВЪ. ОВѢЩА ІС, Н
 РЧЕ ЕМУ. ЗА НЕ РѢХЪ ТИ
 БКО ВНАДѢТА ПО СМОКОВНИ
 ЦЮ. ВѢРЧЕШИ, БОЛША
 И ОУЗРНШИ, И ГЛА ЕМУ.

АМИНЪ АМИНЪ ГЛА ВАМИ
ЩО СЕЛѢ ОУЗРИТЕ НЕО ШЕ
СТО ЗНАГАН БЖІА ВЪСУ
ДАША, И НИЗХОДАША М
СПАЛЪКАГО: **КАМЕНЦЪ, СОНЕ,**
И ПАИОН ФОНАИХ. И ВЪ
ТРЕТИН ДНЬ, ПНЕ, В. ПАН.
Ъ ВРЕМА ШНО, БРАБЫ
ВКАНѢ ГЛИДЕНСТѢИ
НЕѢ МТН СВЯТЪ. ЗВАН
ЖЕ БЫТЬ ІС, НОУТНИШНО
НАБЛАГО. И ПЕДОСТА
ШУ ВИНЪ. ГЛА МТН
ІСВА КРЕМА. ВНА ПЕНАХ.
ГЛА ЕН ІС. ЧТО ЕСТЬ МПѢИ
ТЕБѢ ЖЕНО; НЕ ОУПРИЦЕ ЗА
МОН. ГЛА МТН ЕГО СЛЪТАМ.
ТЕ СВѢ НАИ НАПРЕ, ЗА, И.

34
152
4



ЕЖЕ АШЕ ГЛАГОЛАШЕ, СЪ
 ТВОРИТЕ. БЕРУХАЖЕ ТЪ ВОДО
 ПОСЫ КАМЕНИ ШЕСТЬ, ЛЕ
 ЖАШЕ ПО ОТИЩЕ ПНО ІЮДЕН
 СКУ, ВЪ МѢСТАШЕ ПОДЪ
 МА НАИ ЧТО МѢСАМЪ. ГЛА
 НАМЪ ІС. НАПОЛНИТЕ ВОДО
 ПОСЫ ВОДЫ. И НАПОЛНИ
 ША ХЪ ДОВРЪХА. И ТА И
 ПОЧЕРПЕТЕ НИЧЕ, И ПЕННЕ
 ОБТЕ АРХИТРНИКА И ПОВН
 И ПЕННЕСОША. ТАКОЖЕ ВЪ
 КУСН АРХИТРНИКА И ПЪ КНИА
 БЫШАТО ВО ВОДЫ, И ПЕРВѢ
 ДАШЕ ВО КУДАХЪ ЕСТЬ. СЛУГН
 ЖЕ ВЪ КАДУХЪ ПОЧЕРПИШЕ И ВОДУ.
 ПРИГЛАСИ ЖЕ ПИХА АРХИТРН
 ИКА.

НЕ СЛА ЕМУ - ВСЯКОЕ ЧЛВКЪ,
ПРЕ ДОБРОЕ КНИГО ПОЛМАЕ,
И ЕСДА ОУПНТЕНА, ТОСИ
ХУЖДЫШЕЕ. ТЫЖЕ СОБЛЮ
ДЕ ДОБРОЕ КНИГО ДОСЕЛѢ. СЕ
СЪТВОРИ ПАЧАТОКЪ ЗНАМЕ
НІЕМЪ ІС, ВІСАПѢ ГАЛНЛЕН
СТѢН. И ТАМН СЛАВУ СВОЮ,
И ВЪ ГРАМА ША ВОНЪ ОУПНЦН
ЕГО. **КО НЕЦЪ ППЕ. Посе
спиде. ПѢ СВѢ ПАН.**

34



БЪ ВЪ ГРАМА ША, СПИД
ІС ВІСАПЕСНА ОУМЪ, САИ
НАМТН ЕГО, НЕ РАТГІА ЕГО,
НОУПНЦН ЕГО. И ЧУ ПЕ
МНОГНА ДНИ ПРЕБЫШ,
НЕ БАНѢ ПАХА ИДЕСКИ

НВЪЗЫДЕ ВЪ БѢГАНМЪ ТСО. И
 ОБЕЩЕТЕ ВЪ ЦРКВИ ПРОДАЮ
 ШАА. ШО ВНА НВШЛЫ НГО
 АЗЫ. И ПРЕНА ПНИСН СЕДА
 ШАА. И СЪТВРЕН БИ ШКР
 МИ. КСА НЗЕМ НЗ ЦРКВЕ
 ШЦА НВШЛЫ. И ТО СЖНИ
 КО МЗ СЫПА ПРЕНА ЗА. И
 ДКИ О ПРО ВЪЖЕ. И ПРДА
 ШЦНА МЪ ГШЛХ БИ. РЕТЕ. КО
 МЧЕТЕ СІА Ш СІА ДУ. И ПЕТВО
 РИТЕ ДОМУ ШЦА МОЕГО
 ДОМУ КУПЛЕНАГО. ПО МА
 НУШАЖЕ АУТИЩН ЕГО. ТАКО
 ПИСАНО ЕСТЬ. ЖАЛО ДОМУ
 ТВОЕГО СПЕМА. Ш ВЪША
 ШАЖЕ ІНДЕЕ. И ГЕША ЕМУ.

КОЕ ЗНАМЕНІЕ ЯВЛЯЕШИ
НАМЪ, ТАКО СІА ТВОРИШИ
ШОУЩА ІС, СЕЧЕ НАМЪ - ЕА
ЗОРНТЕ ЦЕРКОВЬ СІЮ, И ТРЕ
МН ДНЬМН ВЪЗДА И ГИЗН,
РЪШАЖЕ ЮДЕЕ, ЧЕТЫРЕДЕ
САТЬ И ШЕСТІЮ ЛѢ СЪЗДА
НА БЫСТЬ ЦРКВЬ СІА. И ТИ
АН ТРЕМН ДНЬМН ВОДА И
ПЕШНО. О ПЖЕ ГЛАШЕ О
ЦРКВН ТѢЛА СВОЕГО. ЕСИ
ОУ БО ВЪСТА ШОУЩА, ПА
МА ПУША ОУТЩНОГО, МО
СЕ ГЛАШЕ. НВѢРОВАША ПИ
САНО, И СЛОВЕСИ ЕЖЕ РЕЧЕ
ІС. КОМРЦЪ ПА. СЪ, СВѢ
НА ПРЕ. ЗА, АІ. И ПЕ ДА И П

НАПРЕДН. ЗА. ЗА. ПНЕ.

В. ПАН. ПИЗАН. ЗА. С.

СМЯЖЕ БѢ ВЪ ІОАННѢ
ВЪ ПРАДНИСѢ ПАСХИ. МНО
ЗНАЮЩИ ВЪ ИМЯ ЕГО.
ВѢДАШЕ ЗНАМЕНІЯ ЕГО
ІАЖЕ ТВОРАШЕ. СЯЖЕ ІС
НЕКАДЪШЕ СЕБѢ ВЪ ВѢРХУ НУХЪ,
ІАЖЕ СЪ ВѢДАШЕ ВСА. И
ІАКО НЕ ТРЕБОВАШЕ ДА КТО
СВѢДѢТЕЛСТВУЕ ОУМѢ,
САМО ВѢДАШЕ ЧТО БѢ ВЪ
УМѢ. БѢЖЕ ЧЛВКЪ

ЧЕ СВѢ. ПАН.

ВЪ ВРЕМА ОНО, ИМѢ
НѢ ІОАННѢ ІО ФАГНЕН
НИКОДИ НАМА ЕМА

С
Д
Н
Г

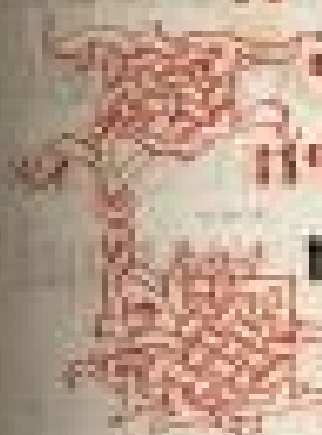

МЗ 574

КОНА ЖИДОСІІН - СЕН ПІІН
ДЕ КЪІСЪ НОЩІН, Н СЕЧЕ
ЕМА - РАВН, ВЪЕМА ТАКО
ШЕТА ПРИШЕАЪ ЕСИ ОУТТЕ.
НИСТОЖЕ БО МОЖЕ ЗНАМ
ПІІН СІТВОРНТИ, НЖЕ ТИ
ТВОРНШН, АЩЕ НЕХАСТЕ
БЪ СПІАМЪ, ШВЕЩАКЪ Н
РЕЧЕ ЕМА, АМИПЪ АМИСІА
ТЕБЕ, АЩЕ НЕКТО РАДНТ
СА СВЫШЕ, НЕМОЖЕ ВНАЕ
ТИ ЦЕТВІАЖІА, СІА КНЕ
МУ ПНИКОДНАМЪ, ТАКО МО
ЖЕТЪ ТАКО РАДНТИ СІА СІА
СЫН, СІА МОЖЕ ВТОРОЕ
ВНТИ ВЪ ОУТРОЕХ АТРЕШ
СА, НРАДНТИ СІА, ШВЕЩА

И АМННЬ АМННЬ СЛЮ ГЕ
 БІЕ АЩЕ КТО НЕГОДНІ СЯ
 ВДОН НАХО, НЕ МОЖЕТЪ
 БЛИТН ВЪ ЦРЬКІЕ КЖІЕ. СО
 ДЕННО Е СО ПАЪТН, ПАЪТЪ
 ЕСТЬ. НЕГОДЕН ПРЕ СО ДУХА ДУХ
 ЕСТЬ. НЕДНВНСА ІАКО РІЕ
 ТН, ПОДОБЛЕ ВАМЪ РОДНТН
 СЯ СВЫШЕ. ДУХЪ НАДЪЖЕ
 ХОЩЕТЪ, ДЫШЕ. И ГЛАГО
 СЫШНШН, НО НЕ ВЪ СН СО
 КДАХ ПРІХОДНТЪ, И СЯ МО
 ЩЕТЪ. ТАКО Е ВСА ІАКЪ РО
 ДЕННЫН СО ДУХА СО ВЪЩА
 ННО ДН, И РЕЧЕ ЕМУ. ТАКО
 МЪЪ СІА БЫТН, СО ВЪЩА
 ІЕ, И РЕЧЕ ЕМУ. ПЫ СН ОУТЪ

ГЛАВЪ . И СНАН НЕВЪ СИ
АМНПЪ АМНПЪ ГЛЮ ТЕБѢ
ЯКО ЕЖЕ ВЪ МЫ ГЛЕМЪ
И ЕЖЕ ВЪ ДУХУ МЪ . СВѢ
ДИТЕЛСТВОУЕМЪ . И СВѢ
ДѢТЕЛЬСТВА ИЩЕГО НЕПРЕ
МАТЕ . АШЕ ЗЕМНАА СЕЮ
ВАМЪ . И НЕВѢРХЕТЕ . КАКО
АШЕ СЕЮ ВАМЪ ПЕНАА
ВѢРХЕТЕ . **И . ПЛА . ПО
БРАДЪ ИЖЕ И ПЕМА .**



СЕТЕГЪ . И НИСТОЖЕ ВЪЗ
ДЕ НА ПЕО . ТОКОМО СЪШ
ДЫН СЪ ПЕ СЕ . СПЪ ТАУКЕ
СЫН НА ПЕ СИ . И ТАКОЖЕ
МО ПЕ СИ КО ПЕ СЕ ЗА МЪ ВЪ
СЪ ПИ . ТАКО ПОДОБА

БО ПЕСТНЕСА СНАУ ЗАТКОМУ.
 ДАКСА ІОСЬ ВЪРХА КОПЬ, НЕ
 ПОГНЕНЕТЪ. ПО НМА ЖИ
 БОТЪ ВЪУПЫНЪ ІОАННЕ ПЕ.
 ТАКО БО **ВТО, В, ПАН**
СЕТЬ, ТАКО БО ЗАКОН
 БЪ МИРЪ, ІАКО СПАСКО
 ЕГО ЕДИНОГО ПАГО ДМА
 ЕСТЬ. ДАКСА ВЪРХА И КО
 НЕ ПОГНЕНЕТЪ. ПО НМА
 ЖИ БОТЪ ВЪУПЫНЪ. НЕ
 ПАСАМО БЪ СПАСКО ЕГО ВМН
 ДАСА ДИТЪ МИРОВИ. ПО ДА
 СПЕТСА НМА МИРЪ: ІОАН
 НЕ. ПЕРЕВОДНИЖЕ ПІОМЪ:
 ВЪРХА И БОНЪ, НЕБЪДЕТЪ
 ОСУЖДЕНЪ. А НЕ ВЪРХА И,

31

ОУЖЕ ОУСУДИНЪ ЕСТЬ, ЯКО
НЕКТОРОВА ВЪНМА ЕДИНО
ГО НАГО СНА БЖІА. СЕНЖЕ
СЪ, ЯКО СВѢ ПРІИДЕ ВМН.
НВОЛЮЕНША ЧАЦН ПАЧАУ
НЕЖЕ СВѢТЪ. БѢША БО Н
ДѢЛА ЗА, ВСА БО ДѢЛА
ЗА, НЕИВНДНТЪ СВѢ
ТА. И НЕ ПРІХОДИ ІСЪ СВѢТУ
ДА НЕ ОБЛІЧАТСА ДѢЛА ЕО.
ЯКО АХІСІВА СЪТЪ. ТВОРА
ЖЕ НОЧНИИЪ. СЛАДЕ ІСЪ
СВѢТУ. ДА ИВА СЛА ДѢЛА
ЯКО ОБЗЪ СЪ СЛА ДѢЛА.
КОПЕЦЪ ВТО. ПОСИЖЕ
СРЕ, В, ПО. НАПРЕДН. ЗА, И.
СЪ, СВѢТЛА НАН.

ВЪ ВРЕМЯ ШЕ ПРІИ
 ДЕ ІСНОВАУЮЩИИ СГО ВЪ КИ
 ЛОВСКУЮ ДѢЛАНІИ НГЪ
 ЖНЪ ЖШЕ СНИМНІИ И
 КРЕЩАШЕ . БѢЖЕ
 ІОАННЪ КРЕСТА ВЪ
 ЕНѠНѢ , БАН САНМА .
 НИСО ВЪ ОДЫ МНОГИ БѢХУТЪ .
 И ПРИХОДУХЪ . И КРЕЩАУСЯ .
 ПЕРУСО БѢ ВЪ АДЕНѢ ВЪ ТЕНН
 ЦЪ ІОАННЪ . БЫСТЪЖЕ СЛА - 1
 ЗАПІЕ ШОУТНИКЪ ІОАННЪ
 БѢ СЪ ІИДЕН ШОУТНИЩЕ ПІИ .
 И ПРИХОЩА КЪ ІОАННУ .
 И РЕКОЩА ЕМУ . РАВНИ . И
 ЖЕ БѢ СТО БІЮ ОБОНѢ ПОА
 ІОРДАНА . ЕМУЖЕ ТЫ СВѢ
 ДѢ

ДѢТЕЛСТВО ВА . СЕ СЕН КСЕ
ШАЕТЬ . Н ВЕН ГЛАДЪ ТЪ
КНЕМУ . СѢЩА ТѢ ОА ПНЕ
НРЕТЪ . НЕМОЖЕТЪ ЧЛВК
ПРІНМАТИ НИЧЕ СОЖЕ . А
ЩЕ НЕБЪДЕТЪ ДАНО ЕМУ СЧ
НЕСЕ . БЫ СЛМН МНѢ СКА
ДѢТЕЛСТВОХЕ . ЯКО РЪХ
НѢ СМЪЛЪЗЪ ХС . ПО ПСЛАН
ЕСМЪ ПРЕННМЪ . НМѢА
НЕВѢСТУ . ЖЕННЕСТЪ . Я
ДРУЖЕННХОВЪ СТОА Н ПО
СЛЪША А ЕГО . РАДОСТІН М
ДЪСА ЗАГЛА ЖЕННХОВЪ
СІА ОУЕО РАДОСТЬ МОА НО
ННСА . О ПОМУ ПОДОБЕТЪ
РАСТН . МНѢ ЖЕ МАЛНТИ .

ГРАДЫН СВЫШЕ, НА КСЪМН
 ЕСТЬ ПСЫН ОЗЕМАА ЕСТ,
 И ОЗЕМАА ГЛТЪ. ГРАДЫ
 СПЕ СЕ, НАДО КСЪМН ЕСТЬ.
 НЕЖЕ ВНАДЪ И СЛЫША, СЕ
 СВЪДНТЕЛЪ СЪХЕТЪ. НЕВЪ
 ДЪ ЧЕЛЪ СЪВА ЕГО НИ КТОЖЕ
 ПРЪЕМЛЕТЪ. ПРЪЕМЫ ЕГО
 СВЪДЪ ПЕСТВО, ВЪ ГОВА,
 ЯКО БЪ ИСТИНЕНЪ ЕСТЬ.
КОМЕШЪ СХ. ЕГОЖЕ БО ПО
 СЛЕТЪ, ГЛЫ СЪЖА ГЛЕТЪ.
 НЕКЪ МЪ РЪЕ БЪ ДА ДЪХА
 ШЪ БО ЛЮБН СНА, И ВСА ДИ
 ВУЩЕ ЕГО. ВЪ РЪАН В СНА
 ПМАТЬ ЖИВО ВЪ ТУНЫН.
 АНЖЕ НЕКЪ РЪЕ ВСНА, НЕ ОУ

ЗЕНТЪ ЖИВОТА, ПОГРЕ
БЖИ ПРИБЫВА НА НЕМЪ.
ЕГДА ОУБЕ РАМЪТЕ СЪ, ТАКО ОУ
СЫШАША ФАРИСЕЕ И КОТО
МНОЖАША ОУТННТЪ
ГНТЪ И РЕША, НЕЖЕ ТОА,
ИЖЕСЯ ПЕРЕСИШАШЕ, ПО ОУ
ТНН ЕГО. ОСТАВН ИУДЕН,
ИИДЕ ПАКН ВЪ МНОЮ. ПО
ДОБАСЕЖЕ ЕМЪ ПРОИТИ
СВЪ СЪ СЪ МНОЮ. **П** ИИДЕ
ОУБЕ **НЕ, Е, ПОПАЩЕ, О**
САМАРЬЯНИ:
ЪЗЕМА ШНО, ПРИЩЕ
СЪ ВЪ ГРА САМАРИНСЕ,
ГЛЕ МЫН СНО, БАН
БЕШ ЮЖЕ ДАСТЪ

34
Б1



ІАКОВЪ НОСИФЪ СЛУЖЕ
 АХЪ БѢЖЕТЕ НЕТОТННІЕ
 ІАКОВЪ - ІСЖЕТЕ ДСА О
 ПУТИ - СЪДАНШЕ ТАКО НАН
 ТОТННІЕ - БѢЖЕ ІАКОМ
 ШЕСТІН - ПАЙДЕ ЖЕНА О
 САМАРА ПУТЬ ПАТИ КОДУ -
 ГА ЕНІС - ДАЖЕ АН ПИТИ -
 КТННІЕ ЕГО О ШАН БАХУ
 БЪГГА - БІШНЪ КУПА - ГА
 МУ ЖЕНА САМАРА ПИТИ - ІА
 КОВЪ ЖЕ ДО ВІНЪ СЫНЪ О
 МЕНЕ ПИТИ ПРОСИШЪ ЖЕНА
 САМАРА ПИТИ СЪЩЕ - НЕТИ
 КА И ТЕОСА ЖЕ ДОБЕ САМА
 РА ПІЕ - О ВѢЩА ТЕ - ПРЕТЕН
 АЩЕ БЫ ВѢДАМ ДРЪ БЖІН .

НІСТО СЕГЬ ГЛА НТИ ДА
МН ПИТИ ТЫ БЫ ПРѢСН
МА ВЪ НЕГО Н ДА МЛЪТН БЫ В
ДЪ ЖИВУ ГЛА ЕМУ ЖЕНА
ТИ НН ПРѢСЪ ПАМ Н МАШН
Н СЪТЪ ДЕНЕЦЪ СЪТЪ ГЛА БѢОК
Ш КСА ДЪ ОУЕО Н МАШН БОДЪ
ЖИВУ ЕМЪ ТЫ БОЛН ЕСН
Ш ЦА ПШЕГО ГЛА КОВА Н ЖЕ
ДА СЪТЪ НАМЪ СЪТЪ ДЕНЕЦЪ
СЕН Н ЧОН НД НЕГО ПИТЪ
Н СПШЕ ЕГО Н СІОШТН ЕН
Ш ВЪ ША ТѢ Н РЕТЕ ЕН ВА
ПІА Н Ш БОДЫ СЕА ВЪ ЖДЕ
СА ПАТЕН А Н ЖЕ ПІЕТЪ Ш
БОДЫ Н ЖЕ АЗЪ ДА ЕМУ НЕ
ВЪ ЖДЕ СА ВЪ ВЪ ЕН ПО

ВОДА ИЖЕ АЗЪ ЕМУ ДАМЪ
 БУДЕТЬ В ПЕМЪ ИСТОУПИ
 ВОДЫ ТЕКУЩА ВЖИВОУТЬ
 ВЪ ЧУНЫНЪ. ГЛА КЪ МУЖЕ
 МА. ГИ ДАЖДА БУН СЪ ВО
 ДЪ. ДА ПИТЪ ЖА ДЪ ПИ ПЕНХ
 ДЪ СЪМО ПОУСЪПАТИ. ГЛА
 ЕН КЪ. И ДА ПОНГЛАСИ МУЖА
 СВОЕГО. И ПОНДЪ СЪМО. О
 ВЪЩА ЖЕНА. И СРЕТЕ СМУ. НЕ
 ПЛАМЪ МУЖА. ГЛА ЕН КЪ.
 ДОБРЕ СРЕТЕ ЯКО МУЖА ПЕН
 МАМЪ. ПА БО МУЖЕН ПМУ
 МЕСИ. И ПИ СЪ ЕГОЖЕ И МА
 ШИ. И ПЪТИ МУ. СЕВЪ ИСТИ
 НУ СКА МЕСИ. ГЛА ЕМУ ЖЕНА.
 ГИ. ВЪЖУ ЯКО ПЕРЕКЪ СЪЧУ.